SOA info

MAGAZINE
DE LA VILLE DE SAINT-OUEN L'AUMÔNE

#426
JANVIER 2024

P.11
Dossier

Budget municipal
Faire grandir nos projets

ville-soa.fr

SAINT-OUEN L'AUMONE

point S
Pas de stress, il y a point S !

Révision garantie
constructeur préservée

DISTRIBUTION | FREINAGE
AMORTISSEURS
PNEUMATIQUES | GÉOMÉTRIE

S GLASS
Pas de stress Point S se charge aussi du remplacement de votre pare-brise

POINT S • Saint-Ouen l'Aumône
78 rue de Paris
95310 SAINT-OUEN L'AUMÔNE
01 34 64 95 50

Achat - Vente - Location - Gestion
01 89 41 11 11

Toute l'équipe LAFORÊT
vous souhaite une merveilleuse année
remplie de beaux projets !

Angélique, Philippe, Kaitleen, Yann,
Lou-Ann, Mathis et Shana

38 rue du Général Leclerc - Saint-Ouen-l'Aumône

SAINT OUEN L'AUMONE
OXYTY
01 61 03 00 14

VOTRE BONNE RÉSOLUTION
2024

Au centre-ville, derrière la Poste
2 Rue Rhin et Danube, 95310 Saint-Ouen-l'Aumône

LE BON PLAN McDO | LUNDI ET MARDI

3 Menus Maxi Best Of™*
20€

Offre valable uniquement les lundis et mardis dans vos restaurants
McDonald's Saint-Ouen l'Aumône (Cité de l'auto)
McDonald's Saint-Ouen l'Aumône Epluches (Ccial Leclerc)

Durée limitée. Au choix parmi le Big Mac™, Filet-O-Fish™, Chicken McNuggets™, McChicken™ et McFlurry™.

édito #426

JANVIER 2024

Nous vous souhaitons une année 2024 dynamique et solidaire

Notre Ville poursuit un programme d'investissement ambitieux sans augmentation des impôts.

Le vote du budget primitif 2024 a permis de souligner une nouvelle fois la solidité financière de notre collectivité et le sérieux de notre gestion. Malgré la succession des crises, sanitaire, énergétique et inflationniste, notre équipe municipale et les services de la ville se sont adaptés pour assurer le meilleur service aux Saint-Ouennais et permettre un plan d'investissements conséquent pour notre ville, sans augmentation des impôts.

En 2024, pour la quatorzième année consécutive, notre collectivité n'augmentera pas la part communale des taux d'imposition, lesquels restent bien inférieurs aux taux des collectivités voisines.

Les dépenses de fonctionnement sont maitrisées et nous permettent d'agir en faveur de nos priorités : amélioration de notre cadre de vie et tranquillité ; éducation et jeunesse ; sports, loisirs et culture accessibles à tous.

Dans le même temps, notre faible endettement et le maintien d'une capacité d'autofinancement élevée nous permettent de poursuivre nos investissements en 2024, particulièrement en faveur de la transition écologique : fin de la rénovation de l'école des Bourseaux, poursuite de la rénovation de l'école Jacques Prévert, rénovation de la maison de quartier de Chennevières et végétalisation des espaces. 2024, sera aussi l'année qui verra se concrétiser plusieurs projets d'amélioration du cadre de vie des Saint-Ouennais, avec la création de la maison de santé Saint Louis, la poursuite du réaménagement de la dalle basse et de la coursive du Grand Centre, ou encore l'aménagement de l'angle de l'avenue de l'Union et la rue du Général Leclerc, sans oublier la voirie et la sécurisation de nos espaces publics...

Le Conseil municipal a également approuvé le lancement de la révision du Plan local d'Urbanisme nécessaire à la construction par le département de notre très attendu troisième collège, rue du mail.

La Ville a proposé un terrain de grande dimension dans le secteur de La Mortagne afin de permettre sa bonne insertion. Un espace arboré isolera la résidence du Mail du nouveau collège, tandis qu'une contre-allée sera créée pour permettre sa bonne desserte. Nous rencontrerons les riverains en réunion publique dans le courant du premier semestre 2024 pour leur présenter les différents aménagements liés au projet.

Nous avons été heureux de vous retrouver très nombreux aux différentes manifestations de notre Noël complètement givré. Nous avons ainsi terminé l'année 2023 dans la bonne humeur. Nous vous souhaitons une année 2024 dynamique et généreuse, où nous serons tous responsables et solidaires !

Laurent LINQUETTE
Maire de Saint-Ouen l'Aumône

Sommaire

Dans ce numéro
#426
JANVIER 2024

6 En images

8 Actus

• Une carte de vœux 2024 à l'esprit collectif et solidaire
• Du nouveau dans les cantines !

10 Ensemble
• Energies renouvelables, vers une accélération
• Un nouveau calendrier de collecte

11 Dossier

• Budget municipal : poursuivre la dynamique

14 Initiatives
• Un nouveau collège pour la rentrée 2026
• Facebook live du maire le lundi 15 janvier

15 Portrait

• Jérôme Blénert, archer de compétition

16 À l'affiche

• Du nouveau à l'ASSOA basket
• Un virtuose du piano aux côtés de la classe orchestre

18 Expressions

Retrouvez toute l'actualité de votre ville sur ville-soa.fr

JANVIER 2024 • Directeur de la publication : Laurent Linquette • Directrice de la rédaction : Aline Duchemin • Rédaction, photos : A. Duchemin, N. Moutier, J.Cocher, L.Marchadé, A. Lecrosnier, iStock • Création graphique et exécution : Cithea.com • Impression : Groupe Morault • Distribution : Privilège et Communication • Tirage : 11 000 exemplaires, dépôt légal à parution • Contact : Service communication - Hôtel de ville 2 place Pierre-Mendès-France. Tél. : 01 34 21 25 00 - mail : courrier@ville-soa.fr

Suivez les évènements de votre ville

www.ville-soa.fr @villedesaintouenlaumone @villedesoa @ville-de-saint-ouen-laumone

Instagram

Village de Noël

Près de 2 000 personnes sont venues profiter des animations de Noël proposées place Pierre-Mendès-France, samedi 16 décembre. Une journée ensoleillée et joyeuse pour se mettre dans l'ambiance des fêtes.

Facebook

Journée internationale du pull de Noël

Vendredi 15 décembre, à l'occasion de la Journée internationale du pull de Noël, les agents municipaux saint-ouennais se sont mis sur leur 25 pour souhaiter à tous les Saint-Ouennaises et Saint-Ouennais de joyeuses fêtes de fin d'année.

Facebook

Jardin pédagogique

Le samedi 16 décembre, dans le cadre du budget participatif, une convention d'autorisation d'occupation temporaire du domaine public a été signée avec l'association **Les p'tites mains vertes**. Cette convention vise à la création d'un nouveau jardin pédagogique destiné aux tout-petits.

Vous avez des questions ?

Est-ce que des démarcheurs sont mandatés par la Ville ?

En cette période de fin d'année, le démarchage abusif est en recrudescence. Méfiez-vous des escrocs qui cherchent à en profiter. Notez que la ville n'effectue jamais de démarchage. Les personnes autorisées à réaliser des sondages possèdent une carte d'accréditation, et une information préalable est communiquée aux habitants.

Quand puis-je inscrire mon enfant à l'école maternelle ?

Les inscriptions sont possibles au service Enfance situé à l'hôtel de ville **jusqu'au mercredi 31 janvier**. Les enfants nés en 2021 peuvent être inscrits à la maternelle pour l'année 2024-2025. Ils seront scolarisés en fonction de leur secteur d'habitation et des places disponibles.

En images

Les crèches et les seniors fêtent Noël

Le mercredi 13 décembre dernier, près de 1 700 cadeaux ont été distribués aux seniors saint-ouennais. Ces présents gourmands sont toujours très appréciés en période de fêtes. De plus, les petits Saint-Ouennais accueillis dans les crèches de la ville (Oursons, Saut du Loup, Crocodile Bleu et crèche familiale) ont reçu des cadeaux et des chocolats dans leurs différents lieux d'accueil juste avant les vacances scolaires.

Culture spectacle

Durant le mois de décembre, les élèves de maternelle de la ville ont eu la chance d'assister au spectacle *Mille secrets de Poussins*, inspiré par le livre éponyme de Claude Ponti. À la suite de ce voyage immersif dans un monde peuplé de petites créatures jaunes, Michaël et Damien du Collectif *Quatre Ailes* ont répondu aux nombreuses questions suscitées par ce moment débordant de poussins.

Noël givré
retour en images

À l'occasion des fêtes de fin d'année, la Ville de Saint-Ouen l'Aumône s'est parée de son manteau d'hiver. Décorations féeriques des vitrines, loterie, cadeaux aux seniors et animations ont animé le mois de décembre. En point d'orgue, le samedi 16 décembre, le Village de Noël a offert aux petits et grands des activités variées telles que manège, curling, descentes en luge ou encore maquillage... Pour la première fois cette année, un marché des créateurs a également été proposé.

Une carte de vœux 2024 à l'esprit collectif et solidaire

À l'occasion des Jeux Olympiques et Paralympiques Paris 2024, le sport a été décrété grande cause nationale de l'année à venir. À Saint-Ouen l'Aumône, nous hissons haut l'étendard de la solidarité.
C'est donc tout naturellement que la Ville a associé des bénévoles des associations saint-ouennaises à sa carte de vœux. Porteurs d'espoir, de messages forts et exemples pour nous tous, **Delphine, Manuel, Jean-Luc et Aya** sont les ambassadeurs d'une ville solidaire, ouverte aux autres et au monde. Au travers de cette collaboration, nous rendons hommage aux bénévoles, aux personnels de santé et plus largement à l'ensemble du monde associatif. Belle année à tous !

Jean-Luc Savary

président de l'épicerie solidaire *l'envol*

Né à Paris en 1951, ce Saint-Ouennais a toujours été attiré par le commerce. Il a effectué toute sa carrière en tant qu'approvisionneur pour le grand magasin *Le Printemps*. Arrivé à la retraite, il a intégré en 2011 le conseil d'administration de la future épicerie solidaire et en est devenu président en 2016. Il consacre désormais la moitié de son temps libre aux côtés d'autres bénévoles.
« Cette épicerie représente beaucoup de travail, mais c'est surtout une immense source de joie, car nous sommes là pour aider les autres. » En novembre dernier, Jean-Luc Savary a reçu le diplôme d'honneur de la citoyenneté.

Aya Mitro

une tête bien faite de la Protection civile

Âgée de 17 ans et étudiante en première année de Classe Préparatoire aux Grandes Écoles de management (CPGE), Aya Mitro exerce en parallèle de ses études le poste d'animatrice pour enfants au sein d'une entreprise privée ainsi que celui d'ambassadrice pour une autre association. Depuis plus de deux ans, elle est certifiée secouriste à la Protection Civile. ***« Cet engagement bénévole m'apporte énormément en termes de relations humaines et d'acquisition de nombreuses compétences qui seront une valeur ajoutée pour mon avenir professionnel. »***

Manuel Fernandes

chauffeur au grand cœur

Né il y a 71 ans, Manuel Fernandes, diplômé d'un CAP en boulangerie, a passé toute sa vie professionnelle dans un fournil et est même devenu propriétaire de sa boulangerie. Retraité depuis 2012, Manuel aime faire des balades à vélo, de la marche à pied et aller nager à la piscine. Il apprécie également les activités proposées par le pôle Animation seniors.
« Je trouve ces sorties très conviviales et j'y passe de bons moments. C'est donc tout naturellement que je me suis proposé pour être chauffeur bénévole du Va-et-vient, donnant de mon temps aux personnes qui en ont besoin. » Dans quelques jours, il fêtera ses 50 ans de mariage avec Joana.

Delphine Nguyen

éducatrice et dirigeante du club Christo rugby adapté

Après des études et un parcours professionnel dans le domaine de l'ingénierie, Delphine Nguyen, âgée de 37 ans, est en quête de son prochain projet dans le secteur de l'économie sociale et solidaire. Il y a quelques années, Delphine a découvert l'association Christo rugby adapté à travers le handicap de sa petite sœur et a rapidement endossé le rôle de community manager. En 2020, aspirant à devenir entraîneuse de rugby, elle a passé le Brevet Fédéral de la FFR et a intégré le bureau du club.
« Ce qui me motive, c'est de voir les jeunes progresser et s'amuser sur le terrain, et de leur permettre d'accéder au sport, comme tout le monde ! Être bénévole, c'est pour moi s'investir pleinement et faire partie d'une communauté orientée vers le don de soi. »

Restauration scolaire

Manger mieux et gaspiller moins !

338 000
repas servis par an dans les écoles

Au menu : du bio, des produits durables et une démarche anti-gaspi

En cette rentrée 2024, le marché de restauration scolaire qui arrivait à échéance a été renouvelé avec le même prestataire, *Api Restauration*. L'occasion pour la Ville de maintenir les mêmes exigences de qualité des produits et d'ajuster la composition des repas pour limiter la hausse des prix pour les familles, dans le contexte inflationniste que nous connaissons.

Les repas sont désormais composés de quatre composantes contre cinq auparavant, en offrant toujours une source de protéines, un féculent, un légume cru ou un fruit et un produit laitier. En fonction du menu du jour et de son équilibrage nutritionnel, les repas privilégient l'entrée ou plutôt le dessert. Deux repas sont proposés quotidiennement comme cela était déjà d'usage, avec ou sans viande selon la volonté des enfants et de leurs familles.

Cette nouvelle composition des repas permet à la Ville de répondre à un double objectif :

Limiter l'augmentation des tarifs

Dans le contexte d'inflation que nous traversons, cette nouvelle composition des menus permet à la Ville de maintenir des repas équilibrés pour les enfants. Elle limite également l'augmentation des coûts pour les familles à la hausse du coût du travail qui s'applique à l'ensemble des prestations périscolaires, en dessous de 5 %. La Ville prend à sa charge la hausse de 16 % du coût supplémentaire du nouveau marché.

Préserver la qualité des repas : du bio et des produits locaux labellisés

Dans ce nouveau marché, les produits de saison sont toujours privilégiés afin de disposer de denrées fraîches. Les quantités proposées aux enfants couvrent leurs besoins nutritionnels et comblent leur appétit. Les menus sont toujours validés par la commission menus composée d'un diététicien d'*Api Restauration*, d'agents de la cantine, d'animateurs et de parents d'élèves. Cette commission fait remonter les témoignages des enfants et les retours d'expérience des équipes assurant le service.

SENSIBILISATIONS TRI ET ANTI-GASPI

©CACP

Depuis 2020, la Ville a supprimé les contenants en plastique au profit de bacs inox, moins polluants. Les plats chauds sont donc réchauffés exclusivement dans des contenants en inox dans toutes les écoles de la ville. Côté tri, la Ville de Saint-Ouen l'Aumône en partenariat avec la Communauté d'agglomération de Cergy-Pontoise, transforme les biodéchets des cantines en compost. Les cuisines des écoles saint-ouennaises pratiquent le tri des biodéchets, par le biais de tables de tri et housses étanches séparées, qui sont ensuite collectées via des bacs de couleur marron. Deux fois par semaine, une benne de 26 tonnes collecte les biodéchets qui sont orientés vers un centre de compostage pour produire du compost. Ce dernier sera utilisé pour amender les sols et agira comme fertilisant.

Info *pratique*

Anticipez, réservez et ajustez jusqu'à J-3 vos réservations.
Réserver, c'est nous permettre d'organiser l'encadrement de vos enfants, d'ajuster les commandes de repas et d'éviter ainsi le gaspillage alimentaire. À Saint-Ouen l'Aumône, la municipalité offre l'opportunité aux parents de modifier leurs réservations jusqu'à 3 jours avant la date, alors que dans d'autres villes, cette possibilité est limitée à 15, 7 ou 5 jours au mieux. Pensez-y !

Accélération de la production d'énergies renouvelables, donnez votre avis !

Dans le cadre de la loi du 10 mars 2023 (loi « APER ») relative à l'accélération de la production d'énergies renouvelables, les communes ont pour mission d'identifier des zones dites d'accélération favorables à l'accueil de différents types d'installation (photovoltaïque, thermique, éolien…). Ces zones, définies après concertation avec les administrés, visent à accueillir des projets d'énergies renouvelables (ENR) bénéficiant notamment d'une simplification administrative.
La commune a proposé une première délimitation de ces zones, matérialisée sur des cartes disponibles sur le site Internet de la ville. Afin de conduire une planification de l'énergie en accord avec les habitants, nous vous invitons à vous exprimer en remplissant le formulaire dédié sur **www.ville-soa.fr** jusqu'au 21 janvier.

Le nouveau calendrier de collecte 2024

La Communauté d'agglomération de Cergy-Pontoise, responsable de la collecte, du traitement et de la valorisation des déchets, a récemment distribué aux Saint-Ouennais leur calendrier de collecte des déchets 2024. Depuis que la société SEPUR a repris la collecte des déchets sur le territoire de l'agglomération de Cergy-Pontoise en 2022, les modalités de collecte demeurent inchangées pour l'année 2024. Les jours et la fréquence de ramassage restent identiques, seul le ramassage des déchets verts reste hebdomadaire en novembre, comme cela a été expérimenté cette année.

Emballages et ordures ménagères
Collecte toutes les semaines

Encombrants
Collecte mensuelle à date fixe

Déchets végétaux
Collecte saisonnière de mars à novembre
Collecte mensuelle en décembre et février

Sapins
Collecte en janvier

Collecte des sapins : prenez date !

Votre sapin de Noël a illuminé votre maison tout au long du mois de décembre. En ce début de janvier, il est temps pour lui de tirer sa révérence ! Mais qu'en faire, une fois sa mission remplie ? Offrez-lui une seconde vie **en le déposant devant chez vous chaque mardi de janvier avant 12 h** ou à la déchetterie située au 25, avenue du Fief. Il y sera broyé et utilisé pour protéger les plantations dans les espaces verts. Un geste écologique pour bien commencer l'année.

Budget municipal

Investir pour le futur

Le budget pour l'année 2024 présente un investissement très dynamique, sans augmentation des taux d'impôts communaux, avec une dette contenue. La municipalité réussit à maintenir un niveau élevé d'investissement, assurant ainsi la préservation du cadre de vie saint-ouennais.

Une gestion maitrisée *au service des Saint-Ouennais*

Un budget solide et porteur d'avenir, élaboré dans un environnement toujours contraint. Le jeudi 21 décembre, les grandes orientations du budget primitif 2024 ont été exposées lors de la séance du Conseil municipal. Le budget global de la Ville de Saint-Ouen l'Aumône est fixé à 50,2 M€, dont 35,6 M€ réservés au fonctionnement et 14,6 M€, pour l'investissement sur la base d'un autofinancement maintenu à 2,9 M€.

50,1
M euros
Budget consolidé de la Ville

758
K euros
montant des subventions allouées aux associations

567
euros
C'est le budget d'investissement par Saint-Ouennais en 2024, contre **341 €** en moyenne pour les communes de même taille

40
euros
C'est le montant de la dette par habitant à Saint-Ouen l'Aumône contre **1 000€** en moyenne pour les communes de même taille

375
K euros
somme versée pour financer les classes de découverte qui bénéficient à **600 écoliers** chaque année

14e
année
consécutive de stabilité des taux d'imposition

Des investissements préservés

Le plan de sobriété énergétique préparé très tôt en 2022 combiné aux efforts d'économie et de rationalisation ont permis de limiter la hausse des dépenses. La Ville maintient sa capacité d'autofinancement à un niveau satisfaisant.

Avec ce budget, nous respectons les grands équilibres budgétaires, financiers et fiscaux. Très peu de villes comparables à Saint-Ouen l'Aumône sont aujourd'hui en capacité d'investir sans augmenter leurs taux de fiscalité ! Ici, c'est le cas depuis 14 ans.

Antoine ARTCHOUNIN
Adjoint au maire délégué aux Finances

Rénovation et extension du groupe scolaire des Bourseaux

Les principaux investissements par quartier

Avec le soutien de l'État, de la Région Île-de-France, du Département du Val-d'Oise et de la Communauté d'agglomération de Cergy-Pontoise.

Rénovation de l'espace commercial du Grand-Centre 400 000 €

Passage de l'éclairage scénique de L'imprévu en leds 200 000 €

Aménagement d'un local jeunesse au Clos du Roi 278 400 €

Requalification de la rue Salvador-Allende et de ses abords 1 410 000 €

Reboisement du Parc Le Nôtre et replantations 115 000 €

Déploiement de la vidéoprotection 700 000 €

Budget participatif
Création d'un street workout 30 000 € et pose de sols souples 70 000 € au Parc Le Nôtre

Rénovation de la Maison de quartier de Chennevières 950 000 €

Rénovation de l'école Jacques-Prévert 706 682 €

Remplacement des menuiseries des écoles Henri-Matisse et Prairie 37 800 €

Enfouissement des réseaux rue de Maubuisson 290 000 €

Végétalisation des cours d'écoles Henri-Matisse et Jacques-Prévert 66 000 €

Aménagement de la rue Robert-Debré 230 000 €

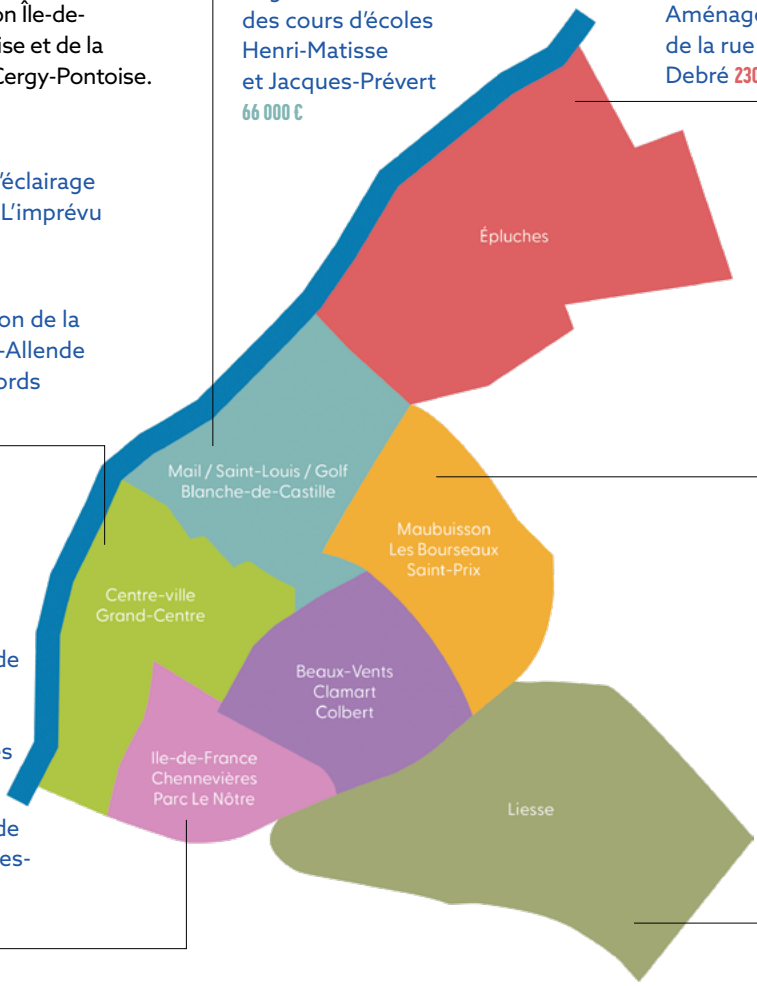

Rénovation et extension du groupe scolaire des Bourseaux 3 558 100 €

Aménagement de pistes cyclables chemin du lavoir 200 000 €

Remplacement de la centrale d'air à l'école Val-de-Liesse 150 000 €

Projets portés avec la Communauté d'Agglomération de Cergy-Pontoise

Crèche de Saint-Prix
Total : 3 M €

Centre aquatique
Total : 28 M €

Pour une ville *sûre et apaisée*

Le développement de la Police municipale se poursuit, tout comme le déploiement raisonné de la vidéoprotection. En 2024, un budget de 1,3 M€ permettra d'augmenter les effectifs de la Police municipale.

Poursuivre la transition **écologique**

La bascule de la flotte de véhicules de services municipaux vers des véhicules électriques se poursuit. La Ville développe aussi une gestion raisonnée de la consommation d'eau en utilisant l'eau de l'Oise pour l'arrosage du stade Roger-Couderc et du Golf et du Parc des sports. Dans les écoles saint-ouennaises, où plus de 2 000 repas sont servis chaque jour, les contenants en plastique ont été supprimés au profit de bac inox moins polluants. Enfin, des composteurs ont été installés dans les cours d'école et dans certains quartiers de la ville, sur demande des habitants.

Un nouveau collège pour Saint-Ouen l'Aumône

Le 21 décembre dernier, le Conseil municipal a engagé une procédure de révision allégée du Plan Local d'Urbanisme (PLU) pour permettre la réalisation par le Conseil départemental du Val-d'Oise d'un nouveau collège d'une capacité de 650 élèves dès la rentrée scolaire 2026/2027. Les parcelles réservées pour l'accueil du futur collège sont actuellement classées au PLU en zone agricole (A), il est donc nécessaire de modifier leur zonage à l'occasion d'une procédure de révision allégée du PLU. Implanté à proximité de l'abbaye de Maubuisson sur un terrain d'environ 1,2 hectares entre la rue du Mail (D922) et la sente de la Mortagne, ce futur collège permettra d'accompagner la croissance démographique scolaire. Plus d'information à paraitre dans une prochaine édition.

QUELQUES REPÈRES

Février 2024 le jury désignera l'équipe d'architecture lauréate du concours
Avant l'été 2024 présentation du dossier de PLU révisé à l'enquête publique
2025 définition de la nouvelle sectorisation

Recensement 2024

Les derniers chiffres transmis par l'INSEE dans le cadre du recensement de la population indiquent une population municipale de **25 023 Saint-Ouennais**. La campagne 2024 de recensement débutera le 18 janvier et se prolongera jusqu'au 24 février. Elle sera assurée par six agents recenseurs municipaux. Ces agents, assermentés et soumis au secret professionnel, seront munis d'une carte d'accréditation.

Le recensement de la population a pour objectifs
- **Déterminer la population légale de chaque commune.**
- **Décrire les caractéristiques de la population et des logements.**

Les chiffres issus du recensement influencent la participation de l'État au budget d'une commune.
La connaissance précise de la population sur le territoire permet d'adapter l'action publique aux besoins des habitants, que ce soit pour les équipements collectifs (écoles, maisons de retraite, etc.) ou pour les programmes de rénovation des quartiers, ainsi que pour les moyens de transport.
Le recensement de la population est un élément essentiel pour une gestion adaptée et efficiente des besoins locaux.

Le recensement de la population est **obligatoire,** confidentiel et déclaratif.

Facebook live du maire, Laurent Linquette

Laurent Linquette, maire de Saint-Ouen l'Aumône, sera en live sur Facebook

le lundi 15 janvier à 20 h.

Il répondra pendant une heure à vos questions en direct. Vous pouvez aussi poser vos questions ou remarques en amont sur cet événement, en message privé, ou par courriel à cabinet.maire@ville-soa.fr

Jérôme Blénert

Président de l'association *Les archers de Maubuisson*, Jérôme Blénert est passionné par sa discipline. Son club vient d'obtenir le Label club excellence de la part du Département du Val-d'Oise pour les brillantes performances de ses équipes. Rencontre.

Le mercredi 6 décembre dernier, lors de la première cérémonie de remise des labels aux clubs sportifs Val d'Oisiens, l'association *Les archers de Maubuisson* a été distinguée pour ses bons résultats en division nationale. Ce soir-là, son président Jérôme Blénert était fier de voir récompenser le travail accompli par ses archers et les bénévoles qui font vivre son association.

Bercé par des films comme *Guillaume Tell, Robin des bois* et ébloui par la performance de Sebastien Flutte, 1er champion olympique français en 1992, Jérôme a toujours été attiré par le tir à l'arc, un sport qu'il pratique depuis 16 ans au sein du club saint-ouennais. *« J'aime le tir à l'arc car c'est un sport de précision qui demande une maîtrise physique et de la concentration. Ce sport se pratique dans de nombreuses disciplines »*, précise-t-il.

Président du club depuis 2021, Jérôme a plusieurs cordes à son arc. Il affectionne également son rôle de capitaine d'équipes, une casquette qu'il porte depuis de nombreuses années. *« J'aime tout particulièrement entraîner et coacher les équipes lors de nos déplacements dans toute la France. Aux archers de Maubuisson on est une grande famille et j'apprécie de partager ces moments en compétition »*, souligne l'entraîneur.

La section tir à l'arc de l'ASSOA compte 63 adhérents dont près de la moitié sont des femmes ce qui permettra à l'association d'obtenir en 2024 le label mixité. Dans ce club convivial où il fait bon vivre, on décoche ses flèches en mode loisir mais aussi en compétition pour certains. Et les résultats sont impressionnants ! Femmes et hommes évoluent en seconde division nationale, en arc à poulie une équipe masculine tire en division régionale excellence et une autre de jeunes en division départementale.

Les 13 et 14 janvier, le club organisera sa traditionnelle compétition qualificative au championnat de France en salle, et en avril prochain, au Parc des sports une manche de seconde division nationale. De nouvelles occasions de briller et d'atteindre leurs cibles pour nos archers locaux et de démontrer la qualité de l'enseignement dispensé par ce club qui fait désormais partie de l'excellence départementale.

Chiffres clés

18 mars 1977
Naissance de Jérôme Blénert à Meaux

43
Pourcentage de femmes dans le club

14
Le 14 avril, organisation d'une manche de seconde division nationale au Parc des sports

ASSOA basket *un club formateur*

Association historique de la commune, l'ASSOA basket est un club formateur qui accueille ses licenciés au sein des gymnases Clamart et Madeleine-Pauliac. Coup de projecteur.

Ils sont tout jeunes et apprivoisent déjà avec entrain la balle orange. Depuis la rentrée, l'ASSOA basket a élargi son panel d'offres déjà bien fourni. Tous les samedis matin, un créneau "Micro-Basket" est désormais consacré aux enfants de trois à cinq ans. Encadrée par Emmanuelle Georges, cette section vise à découvrir la discipline de manière ludique. Des ateliers adaptés développant l'aisance corporelle, la motricité, l'autonomie ou encore l'apprentissage du respect des règles, et la vie en collectivité sont proposés aux basketteurs en herbe. *« Cela nous permet d'accueillir les enfants deux ans plus tôt au sein de l'école de basket. Nous comptons déjà une vingtaine de licenciés »*, précise Jean-François Georges, président du club depuis 17 ans.

Sur une pente ascendante depuis plusieurs saisons, le club enregistre d'excellents résultats avec son équipe senior. Après une première montée il y a deux ans, l'équipe fanion occupe actuellement la première place du championnat de 1re division départementale.

« Ce bon début de saison est d'abord la conséquence du super travail de notre entraîneur, Bruno Veiga. Mon autre fierté vient du fait que plus de la moitié des joueurs de l'équipe première ont été formés au club et sont originaires de Saint-Ouen l'Aumône », explique le président. La formation, c'est le leitmotiv de l'ASSOA basket dont les équipes de jeunes occupent les premières places de leurs championnats respectifs avec une mention spéciale pour l'équipe mixte U13 (autant de filles que de garçons) qui obtient d'excellents résultats contre des formations 100 % masculines.

Plus d'infos sur le club : assoabasket / assoabasket@hotmail.fr / assoa-basket.fr /

Collège Pagnol : *la classe orchestre donne le "la"*

En avant la musique ! Dans le cadre d'un partenariat avec le festival Piano Campus, 70 élèves des trois classes orchestres du collège Marcel-Pagnol ont reçu, le lundi 18 décembre, la visite du pianiste Elian Ramamonjisoa. Finaliste du festival Piano campus 2020, ce prodige de la musique est venu à la rencontre des élèves avec un récital de Camille-Saint-Saëns suivi par un jeu de question-réponse. Enfin, une improvisation musicale entre les collégiens et l'artiste est venue ponctuer la séance.
Un moment rythmé et harmonieux qui a permis aux jeunes Saint-Ouennais d'étoffer leurs connaissances musicales.

Prenez rendez-vous pour les Nuits de la lecture

À l'occasion de la 8e édition des Nuits de la lecture, la médiathèque Stendhal proposera deux animations le vendredi 19 et le samedi 20 janvier. Coup de projecteur.

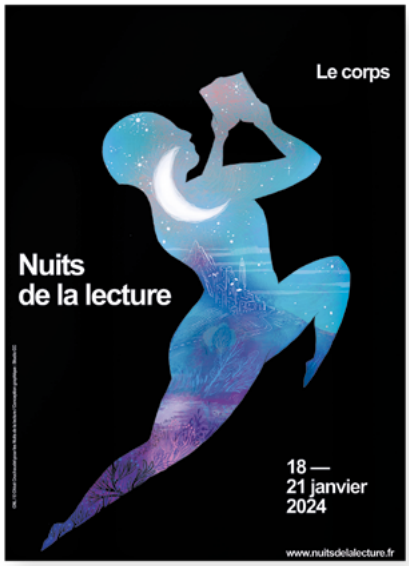

À l'instar de la Nuit des musées, les bibliothèques ont, elles aussi, leur temps fort : les Nuits de la lecture, un évènement initié par le ministère de la Culture. Cette année, elles auront lieu sur le thème du corps. Pour cette nouvelle édition, la médiathèque Stendhal proposera deux animations. Tout d'abord, le vendredi 19 janvier, venez découvrir et redécouvrir Colette, femme de lettre prolifique à la vie passionnante. Prêtez l'oreille aux textes issus de *La vagabonde*, *La maison de Claudine*, *Le blé en herbe* et bien d'autres, lus par la comédienne Annick Jouanne, pour le plaisir de se faire raconter des histoires… Les bénévoles de l'association *Lire et faire lire* viendront ensuite vous raconter des histoires autour de la thématique du corps le samedi 20 janvier à 14 heures.

Vendredi 19 janvier à partir de 18 h 30, lecture de textes « Colette, écrivaine et femme libre » avec la comédienne Annick Jouane. Lecture destinée à un public ado-adulte. Sur réservation au 01 82 31 10 40.

Samedi 20 janvier à partir de 14 h. Lecture de l'association *Lire et faire lire*.

PROGRAMME NATIONAL

Découvrez les événements proposés, partout en France, pour la 8e édition des Nuits de la lecture sur le site du ministère de la Culture :

www.nuitsdelalecture.fr

Prêts à lire *à la médiathèque Stendhal*

Pour sensibiliser les enfants à la lecture, un formulaire d'inscription à la médiathèque Stendhal a été distribué dans l'ensemble des carnets de liaison des écoliers saint-ouennais.

Pour valider l'inscription et recevoir la carte d'adhérent, c'est très simple ! Il faudra simplement remplir le formulaire et le remettre au professeur de votre enfant.

Intitulé *Prêts à lire*, ce dispositif a pour objectif de rappeler l'existence de ce lieu gratuit et ouvert à tous dans lequel vous pouvez emprunter pour un mois jusqu'à 15 livres, CD, DVD, BD et magazines. L'occasion aussi pour la médiathèque Stendhal de faire connaitre les diverses animations familiales proposées telles que les « bébés lecteurs » ou encore les ateliers contes et couleurs.

Médiathèque Stendhal :
3 place Pierre-Mendès-France.
Tél : 01 82 31 10 40.
Horaires d'ouverture :
mercredi de 10 h à 18 h 30, jeudi et vendredi de 16 h à 19 h, samedi de 10 h à 18 h.

Tribunes Politiques

Un nouvel élan pour SOA

Groupe majoritaire

unnouvelelanpoursoa@gmail.com

Le renouvellement de notre marché de restauration scolaire s'inscrit dans notre politique de soutien à l'éducation de tous les jeunes Saint-Ouennais.

La condition de qualité du repas est bien entendu préservée avec une part importante de produis bio et de produits locaux labellisés, tout en ajustant la composition des repas pour privilégier, avec le plat principal, soit une entrée et un laitage sucré, soit un laitage et un dessert. Nous avons fait le choix de limiter les répercussions, pour les familles, de la hausse des prix que nous subissons, alors même que le coût du repas facturé à la ville augmente de 16 %, que le coût du chauffage des locaux a doublé et que la rémunération du personnel a augmenté de près de 5 %.

Nous poursuivons également nos actions en faveur du développement durable. De la même façon que nous avions rapidement abandonné les contenants en plastique des repas pour les bacs en inox, nous avons très vite mis en œuvre avec l'agglomération un système de tri et de valorisation des déchets alimentaires.

Plus largement, nous poursuivons dans le budget 2024 nos actions pour l'éducation : les financements pour le matériel dans les écoles, la mise à disposition d'éducateurs sportifs, le kit de rentrée, l'apprentissage des échecs ou les classes de découverte...

Sur ce sujet aussi, le sérieux de notre gestion nous permet d'agir pour notre ville et pour les Saint-Ouennais. Nous vous souhaitons donc une année 2024 dynamique, engagée et pleine d'actions au service de notre collectivité.

Plus belle ma ville

Tel 0681313338 - Mail vepelissier@wanadoo.fr

Toute notre équipe vous souhaite une année 2024 pleine de joies, de tendresse et de richesses. Que cette année soit meilleure que celle qui vient de se clore, que ce soit en matière nationale ou internationale et surtout, qu'elle soit sportive !!!

2023 a été marquée par une hausse terrible de tout ce qui participe à notre vie quotidienne : gaz, électricité, et surtout nourriture. Les familles déjà en difficulté se trouvent totalement précarisées. De nouvelles personnes se retrouvent à la rue (+16% à Paris dont 450 enfants). Un français sur trois s'est déjà privé de repas. Nous essayons d'aider dans la mesure de nos possibilités, en arrondissant le montant du ticket du supermarché ou du magasin, comme cela est de plus en plus proposé, ou par des dons aux collectes alimentaires. Dans notre ville, l'épicerie sociale l'ENVOL bat son plein. Environ 1600 paniers repas y sont distribués chaque année mais ceux-ci n'échappent pas aux augmentations de tarif. Les collectivités ont pris en compte ces difficultés. Le Département a augmenté de 420.000 euros en 2023 ses subventions en faveur des associations (+ 50% de subvention à l'ENVOL) et la Mairie a dû mettre la main à la poche pour aider à payer la facture de chauffage. Mais cela ne suffit pas et la trésorerie de l'ENVOL commence à virer au rouge. Aidons les physiquement ou financièrement et souhaitons aux bénévoles une année 2024 plus calme avec des bénéficiaires plus heureux et Plus belle sera la vie !

Décidons SOA

decidons.soa@gmail.com - https://federationpopulairedessaint-ouennais.blogspot.com/

Espérant que vos fêtes de fin d'année furent conviviales malgré l'inflation. La perte du pouvoir d'achat a pu contraindre certains d'entre nous à réduire nos achats (82% des consommateurs ont réduit leurs dépenses) ou d'acheter des produits à petits prix (+19,7 % de vente en 2023).

L'état y gagne ; une hausse des prix des biens à la consommation entraîne mécaniquement un relèvement des recettes de TVA. Les prix augmentent mais le PIB, l'emploi et la consommation sont affectés négativement, l'économie s'appauvrit sauf pour les pays importateurs des énergies fossiles et de matières premières. Dans ces conditions les saint-ouennais se contentent peut-être de l'offre non qualitative de produits à prix bas d'enseigne discount, de marchandise importée, de restauration fast ou junk food. Ça tombe bien c'est la tendance en ville sauf quelques exceptions !

Nous savons que les salaires n'ont pas suivi le niveau de l'inflation, que les conditions de travail se sont dégradées depuis déjà plusieurs années, que la répression syndicale paralyse les travailleurs, que la perte de sens au travail les démoralise.

A partir de janvier 2024, les augmentations habituelles vont nous accabler comme chaque année, transport, électricité, gaz, alimentation, fiscalité locale, services périscolaires et cantine.

Nous vous souhaitons en cette nouvelle année de développer vos valeurs humanistes, de solidarité, de fraternité et d'appréciez les évènements essentiels avec votre famille, vos amis et collègues.

PERMANENCES POLITIQUES

- **Véronique Pélissier,** conseillère départementale (canton de Saint-Ouen l'Aumône). Permanence sur Rv : 01 34 25 37 00 veronique.pelissier@valdoise.fr
- **Guillaume Vuilletet,** député de la 2e circonscription du Val-d'Oise : permanence à Méry-sur-Oise, 89 avenue Marcel Perrin. Sur Rv : 01 34 67 74 58 guillaume.vuilletet@assemblee-nationale.fr

CONTACTS

Hôtel de ville
2 place Pierre-Mendès-France
01 34 21 25 00
www.ville-soa.fr
Ouverture : 13 h 30-17 h 30 le lundi, 8 h 30-12 h / 13 h 30-17 h 30 du mardi au vendredi et nocturne le jeudi jusque 19 h, 8 h 30- 12 h le samedi.

Cimetière
Ouvert de 8 h 30 à 17 h jusqu'au 31 mars.

Police municipale
Du lundi au samedi, de 8 h à 1 h du matin.
Le dimanche, de 14 h à 00 h.
01 82 31 10 30
12 avenue du Général-de-Gaulle
Centre municipal de service.

VENTE IMMOBILIÈRE

La Ville procède à la vente d'un bien immobilier, dont elle est propriétaire, situé 43 rue Victor Hugo à Saint-Ouen l'Aumône. Il s'agit d'un terrain à bâtir de 200 m² avec démolition d'une construction existante. Les personnes intéressées sont invitées à remettre leur candidature à l'adresse suivante : courrier@ville-soa.fr

ÉTAT CIVIL

À l'occasion de la diffusion mensuelle du SOA Info, les naissances, mariages et décès sont publiés. Vous souhaitez faire paraître un événement sur le prochain SOA Info ? Envoyez votre demande à ag_courriers@ville-soa.fr

NAISSANCES

Maël, Jorge BRETON HERCBERG, le 20 novembre 2023 à Pontoise

MARIAGE

Alexandre, François, Robert GABARRE et Ngoc Anh NGUYEN, le 25 novembre 2023

REMERCIEMENTS

Les familles Chenneviere, Moroni et De Magalhaes vous prient de trouver ici leurs sincères remerciements et leur infini gratitude pour le réconfort que vous leur avez apporté en participant aux obsèques de Stéphanie De Magalhaes.

Orpi

Conseil Transaction Immobilier

Belle & Heureuse Année 2024 !

Marina DA COSTA

Thierry JACOB

Mélissa MEZZAVILLA

Vincent LAZZATI

Réalisons ensemble tous vos projets !

Votre équipe TRANSACTION
à votre disposition au 01 82 31 00 00

31, rue du Général Leclerc 95310 Saint Ouen l'Aumône

ACHAT - VENTE - LOCATION - VIAGER

S.A.S.U DECO SOL 95

ENTREPRISE GÉNÉRALE DE BÂTIMENT

PEINTURE • ÉLECTRICITÉ
PLOMBERIE • CARRELAGE
REVÊTEMENT DE SOL
RAVALEMENT

6 rue de l'Industrie - 95310 SAINT-OUEN-L'AUMÔNE
07 60 96 19 65 docosol95@yahoo.fr

La Maison des Obsèques
GROUPE VYV

POMPES FUNÈBRES • MARBRERIE • CONTRATS OBSÈQUES

6, place du Pont - 95300 PONTOISE

01 39 90 82 00 24h 7/7

N° HABILITATION : 22-95-0146 I N° ORIAS : 18006843

www.lamaisondesobseques.fr

1ER RÉSEAU FUNÉRAIRE FONDÉ PAR DES MUTUELLES

En 2024, portons la flamme dans nos cœurs !

Laurent Linquette,
maire de Saint-Ouen l'Aumône
et la municipalité vous souhaitent
une année 2024 généreuse.

#SoaSolidaire

Suivez l'actualité de votre ville sur **ville-soa.fr** et sur

SAINT-OUEN L'AUMONE

Réalisation : Leslie Marchadé - Direction de la Communication et de la Démocratie participative - Ville de Saint-Ouen l'Aumône