#406

SOA INFO

MAGAZINE MUNICIPAL / JANVIER 2022
VILLE DE SAINT-OUEN L'AUMÔNE
VILLE-SOA.FR

6 ACTUS
Forêt de la plaine de Pierrelaye-Bessancourt

12-13 DOSSIER
Le Conseil municipal des enfants est installé

16-17 PORTRAIT
Simone Delcroix : bénévole au Théâtre UVOL

SAINT-OUEN L'AUMONE

DEHORS DEDANS PARTOUT

Aidez-nous à garder nos rues propres.

McDrive

Parking E. LECLERC & Cité de l'Auto
SAINT OUEN L'AUMÔNE

CONTRE CE COUPON

1 Cheeseburger OFFERT pour l'achat d'un menu Maxi Best Of™

OFFRE NON COMMULABLE, VALABLE JUSQU'AU 31/12/2022

Pour votre santé, pratiquez une activité physique régulière.
www.mangerbouger.fr

Orpi

Conseil Transaction Immobilier

Romain FLEURANCEAU

Marina DA COSTA

João MACEDO

Morgane RAIMBAUD

01 82 31 00 00

2021 c'était 100 % de ventes abouties !

31, rue du Général Leclerc 95310 Saint Ouen l'Aumône

CARRELAGE DESIGN

GROSSISTE PRIX USINE

PROFESSIONNEL ET PARTICULIER

TEL. 07 83 34 77 88

CARRELAGE DESIGN OUVRE SON MAGASIN, UN SHOWROOM DE PLUS DE 1 000 M² AVEC ENCORE PLUS DE CHOIX ET D'AMBIANCES

NOUS PROPOSONS LE PLUS GRAND CHOIX DE CARRELAGE ET CE AU MEILLEUR PRIX DE LA REGION !

Produits en stock, disponibles de suite, gammes suivies toute l'année ! N'hésitez pas à nous contacter pour tout renseignement, conseil, devis, réservation ou rendez-vous.

-20%* sur votre 1re commande

Visitez notre showroom sans plus attendre pour participer à cette offre, notre entrepôt est à l'adresse suivante :
20 bis avenue Louis de Broglie
95130 Saint-Ouen-l'Aumône.

07 83 34 77 88 - Ouvert tous les jours y compris samedi, dimanche & jours fériés de 10h à 19h (fermé le vendredi)

Cithéa soutient les commerces de Saint-Ouen l'Aumône. Bonne année à tous !

Journal tiré à 11 100 exemplaires

10 numéros par an distribués gratuitement dans votre boîte aux lettres

SAINT-OUEN L'AUMÔNE

contact@cithea.com
cithea.com

4-5. EN IMAGES

ACTUALITÉS

6. Plantation de la forêt de la plaine de Pierrelaye Bessancourt
7. Facebook live : nouvel outil pour communiquer
8. Recourir à la médiation
9. Le calendrier de collecte des déchets 2022 est arrivé

DANS MA VILLE

10. Nos conseils pour nourrir les oiseaux en hiver

ÉCONOMIE

11. Un nouveau restaurant avenue du Château

DÉCRYPTAGE

12-13. Dossier : découvrez le Conseil municipal des enfants

GÉNÉRATIONS

14. Du théâtre pour prévenir les conflits scolaires

SPORT

15. Pauline Mannarino : championne de beach tennis

PORTRAIT

16-17. Simone Delcroix : femme orchestre du Théâtre UVOL

CULTURE

18. Samia Orosemane un humour incisif et juste

19. Saison culturelle : découvrez la programmation de janvier

20-21. AGENDA

22. INFOS PRATIQUES

Édito

L'année passée aura encore fait appel au civisme et au sens des responsabilités de chacun. Je veux remercier une nouvelle fois tous les acteurs mobilisés pour notre commune et saluer en particulier les capacités d'adaptation des différents services municipaux.

En 2021, nous avons continué de transformer notre ville . La végétalisation et les aménagements de l'espace public ont progressé dans tous nos quartiers. Nous avons inauguré la nouvelle salle omnisports Madeleine Pauliac. Les travaux de rénovation de nos écoles se sont poursuivis. Le cabinet médical du Saut du Loup a été rénové et celui du grand centre accueillera bientôt de nouveaux médecins.

L'arrêt du PLU a marqué une nouvelle étape dans la protection de notre environnement. Les trames végétales et aquatiques sont protégées. La qualité de nos quartiers sera préservée en maîtrisant mieux notre urbanisation et en encadrant les divisions des bâtiments et des terrains.

Nous vous souhaitons une année 2022 heureuse et citoyenne !

En 2022, nous intensifierons notre action et développerons les temps d'échanges et de participation citoyenne. Le Conseil municipal des enfants vient d'être élu. Il permettra à nos écoliers de découvrir les différentes facettes de l'engagement citoyen et de partager leurs préoccupations et points de vue.

L'assemblée des seniors sera installée dans l'année et nous permettra de bénéficier plus encore de la sagesse de nos ainés. Nous reprendrons au printemps les visites de quartier et mettrons en place des permanences de quartier. Enfin, nous pourrons continuer à échanger lors des Facebook live auxquels vous êtes de plus en plus nombreux à participer.

Au nom de l'ensemble du Conseil municipal, je vous souhaite donc une année 2022 heureuse et citoyenne.

Laurent LINQUETTE
Maire de Saint-Ouen l'Aumône

TOUTE L'ACTUALITÉ DE VOTRE VILLE SUR VILLE-SOA.FR

JANVIER 2022 // **Directeur de la publication :** Laurent Linquette // **Directrice de la rédaction** : Aline Duchemin // **Rédaction, photos :** N. Moutier, A. Duchemin, J. Cocher, iStock // **Création graphique et éxécution :** Cithea.com // **Impression :** Groupe Morault // **Distribution :** Privilèges et Communication // **Tirage :** 11 550 exemplaires, dépôt légal à parution.
Contact : Service communication - Hôtel de ville 2 place Pierre Mendès-France. Tél. : 01 34 21 25 00 - mail : courrier@ville-soa.fr

EN IMAGES

Les temps forts du mois dernier

1

2

3

4

5

6

7

8

9

1 **Vendredi 26 novembre,** l'association Les pêcheurs de Maubuisson a procédé au rempoissonnement des étangs en déversant près de 300 kg de poissons.

2 Le "Lions club Cergy Ville nouvelle" et "L'Envol" se sont mobilisés **du 26 au 28 novembre** au Leclerc d'Épluches pour collecter un maximum de denrées au profit de l'Épicerie solidaire et de l'association Le Maillon.

3 Le loto de Noël s'est déroulé le **samedi 4 décembre.** Toutes nos félicitations à Maria l'heureuse gagnante et à l'ensemble des seniors ayant pris part à ce moment convivial.

4 L'équipe municipale était présente sur le marché le **dimanche 5 décembre** pour distribuer le programme des animations de Noël. L'occasion pour les habitants d'échanger avec leurs élus.

5 à 8 **Du 7 au 17 décembre,** Harielle Lesueur, adjointe au maire déléguée à la Petite enfance, s'est rendue dans les différentes crèches de la ville pour distribuer des cadeaux aux enfants sages.

9 **Mercredi 8 décembre,** Laurent Linquette, le maire, Laurence Marinier, adjointe au maire chargée de l'Animation senior et les bénévoles ont eu le plaisir de remettre aux seniors saint-ouennais leur colis de Noël.

10 La Maison de quartier de Chennevières a fêté Noël, **mercredi 8 décembre.** Au programme : un spectacle du Théâtre

EN IMAGES

Les temps forts du mois dernier

10

11

12

13

14

15

16

17

18

Uvol et une représentation de magie clownesque par l'association « Auprès des nuages ».

11 L'opération de collecte de jouets organisée par la STIVO **tout au long du mois de décembre** au profit des Restos du cœur a très bien fonctionné. Près de 40 m³ de jouets ont pu être collectés grâce à votre générosité.

12 **Vendredi 17 décembre,** le maire, Laurent Linquette et Saïd Bourdache, conseiller délégué aux Espaces verts se sont rendus à la réception du chantier de plantations sur la plaine de l'abbaye de Maubuisson.

13 Le **vendredi 17 décembre** au lycée polyvalent Jean Perrin, d'anciens élèves sont venus échanger sur leur parcours au sein de grandes écoles. Des témoignages encourageants qui devraient donner envie aux élèves de prépa de tenter eux aussi leur chance.

14 **Vendredi 17 décembre,** Trézia Mateta Elonga (CM1), représentante de l'école Rousseau au Conseil municipal des enfants a remis quatre chariots, remplis de victuailles, au représentant du Secours populaire de Saint-Ouen l'Aumône.

15 à 18 Les animations de Noël qui se sont déroulées **samedi 18 et dimanche 19 décembre** sur la place Pierre Mendès-France ont attiré de nombreux spectateurs. Des moments de joie et de féerie partagés en famille.

Nouvelle campagne de plantations de la forêt de la “Plaine de Pierrelaye - Bessancourt”

Le saviez-vous ?

Selon le fameux dicton, « À la Sainte Catherine, tout bois prend racine ! »

Si l’on en croit cet adage, il serait préférable de planter au moment de la Sainte Catherine, soit le **25 novembre.** Cette journée permettrait en effet de **réussir n’importe quelle plantation.**

Deux ans après les premières plantations, une nouvelle campagne a permis de planter une centaine d’hectares. D’ici février 2022 près de 20 % des 1 000 hectares du futur massif seront plantés.

Jeudi 25 novembre, une nouvelle campagne de plantation s’est ouverte sur la plaine de Pierrelaye-Bessancourt. Elle permettra de planter une centaine d’hectares, sur les parcelles déjà propriété du Syndicat mixte d’aménagement de la Plaine de Pierrelaye-Bessancourt (Smapp), soit 724 hectares.

Au programme, 240 000 plants de trente essences forestières et dix-huit arbustives ont été sélectionnés par l’Office national des forêts (ONF), pour leur rusticité et leur adaptation au climat local, présent et futur, et à la qualité des sols. Parmi elles, des chênes rouges d’Amérique, des érables planes, des bouleaux, des tilleuls, des cormiers, des charmes, quelques cèdres, des chênes pubescents et autres alisiers blancs…

C’est une étape supplémentaire pour cette nouvelle forêt située à 25 kilomètres de l’agglomération parisienne. L’objectif initial était de requalifier cette ancienne plaine maraîchère, victime de près de 100 années d’épandage. À l’issue de ce troisième programme, près de 20 % des 1 000 hectares du futur massif seront ainsi plantés. ***« La densité forte va permettre d’avoir rapidement une ambiance forestière »,*** expliquait alors un représentant de l’ONF.

300 000 arbres à février 2022

L’achèvement de la plantation de cette nouvelle forêt est prévu pour 2028-2029. 600 hectares de nouvelles plantations auront alors été effectuées, soit un million d’arbres, pour un investissement de 84 millions d’euros. Mais la patience sera de rigueur avant de voir cette forêt à l’état mature puisqu’il faudra compter entre 30 à 50 ans pour que les arbres nous offrent un réel couvert végétal.

Plantation mécanisée des bulbes de printemps

Fin novembre dernier, en différents endroits du Parc Le Nôtre et plus significativement sur une bande de terrain d’une centaine de mètres, située face à la Clinique et l’EHPAD du Parc, près de 1 000 bulbes de fleurs ont été plantés. La plantation s’est faite de manière mécanisée. Une technique déjà utilisée en novembre 2020, où 320 m² de massifs de bulbes de jonquilles avaient été plantés en différents endroits de la ville. Il faudra patienter jusqu’en février pour voir ces nouvelles plantations et les précédentes pointer leur tête.

Facebook Live, nouvel outil pour communiquer

Le maire, Laurent Linquette vous donne rendez-vous tous les deux mois sur la page Facebook de la ville pour une heure de questions-réponses.

Des questions ? Le Maire vous répond :

#COMMERCE

Qu'est-ce qui est prévu pour la dalle basse du Grand centre ?

La Ville travaille à la création d'un espace commercial de meilleure qualité. Les façades seront notamment alignées et la coursive supprimée.

Fermeture de l'Intermarché à Liesse : où en sommes-nous ?

Vous êtes plusieurs à nous avoir interrogés quant à la fermeture de l'Intermarché situé dans le quartier de Liesse. Nous partageons votre déception. Cette fermeture est la décision exclusive d'un groupe privé qui conserve son bail. Cet espace est une propriété privée, la Commune n'en est absolument pas propriétaire. Nous faisons la promotion des développements à venir du quartier pour attirer de nouveaux commerces.

#SANTÉ

Que fait la Ville pour augmenter le nombre de médecins à Saint-Ouen l'Aumône ?

Avec l'ouverture de la maison de santé, il y a bientôt un an, nous avons renforcé l'offre de soins sur la ville en accueillant trois médecins généralistes, une sage-femme obstétricienne et deux infirmières. D'ici au printemps, deux médecins généralistes viendront compléter l'équipe et deux internes en médecine générale pourront assurer également des remplacements. Par ailleurs, la Ville vient de terminer les travaux de rénovation du cabinet médical du Saut-du-Loup et espère séduire de nouveaux praticiens. L'offre médicale monte en puissance pour faire du Grand Centre et du Saut-du-Loup deux pôles de santé de premier plan. D'autres projets sont à l'étude et nous vous tiendrons informés.

#STATIONNEMENT

Comment luttez-vous contre le stationnement en double-file ?

Pour lutter contre les infractions au code de la route et les incivilités constatées sur la voie publique, nous nous appuyons sur un dispositif de vidéo-protection. La vidéo-verbalisation est implantée dans six zones de la ville particulièrement fréquentées.
Près de 200 verbalisations par semaine sont ainsi réalisées. Il faut cependant du temps pour changer les comportements.

PRENEZ DATE !

Retrouvez Laurent Linquette, le maire de Saint-Ouen l'Aumône en Facebook Live le lundi 31 janvier de 20 h à 21 h sur la page Facebook de la Ville : @villedesoa

PRATIQUE STATIONNEMENT

Depuis le 1er janvier 2022, les abonnements de stationnement trimestriels ou annuels sont délivrés sur rendez-vous par le secrétariat de la Police municipale au Centre municipal de services situé au 12 avenue du Général de Gaulle. Ces abonnements concernent les parkings rue de l'Oise (mairie) et place Victor-Leveau (L'imprévu).

Prise de rendez-vous obligatoire par téléphone au 01 82 31 10 39

Jean Preysler : un médiateur communal à votre écoute

Jean Preysler est le médiateur communal depuis dix ans. Son rôle : résoudre à l'amiable certains différends entre particuliers ou entre les habitants et l'administration. Coup de projecteur.

Ni juge, ni arbitre, le médiateur communal est toujours à la recherche de solutions équitables. Son objectif : faciliter, en dehors de toute procédure judiciaire, le règlement à l'amiable des conflits qui peuvent surgir entre les particuliers ou entre les usagers et l'administration. Dans la commune, cette fonction est occupée depuis dix ans par Jean Preysler. Ancien ingénieur chargé en partie de l'aménagement de la ville nouvelle de Cergy-Pontoise et ancien directeur des services techniques de Saint-Ouen l'Aumône, il connaît parfaitement les rouages administratifs et leurs acteurs. Un atout indéniable pour mener à bien sa mission de médiateur communal. *« J'aime l'humain et j'aime démêler les problèmes. Durant ma carrière, j'ai eu l'habitude de gérer des conflits et pour ce faire j'ai acquis certaines méthodes. Pour moi, il était donc dommage de m'arrêter alors que l'envie de rester actif dans un milieu où j'avais mes repères était toujours présente »*, explique cet alsacien d'origine au caractère bien affirmé.

Étude et écoute

Problèmes de voisinage liés à la réglementation, incompréhension sur les décisions prises par la commune, litige avec les partenaires publics (EDF, bailleurs sociaux…) chaque situation est étudiée et chaque personne est écoutée. *« Beaucoup de personnes sont perdues dans le circuit administratif. Bien souvent, ils ne comprennent pas les réponses qu'ils reçoivent. Je leur apporte une aide pour démêler leurs problèmes en m'appuyant sur mes compétences et sur les services de la mairie. Lorsqu'on écrit à une administration avec l'en-tête de la mairie, le traitement est bien souvent plus rapide que pour un particulier »*, précise Jean Preysler.

Chaque année, le médiateur communal gère près d'une soixantaine de dossiers. Certains se règlent rapidement et d'autres prennent plusieurs mois pour aboutir à une solution. Pour chaque situation, il essaye d'apporter des réponses claires, pratiques et acceptées par tous. Un rôle qui fait de lui l'un des garants du bon fonctionnement de l'administration.

Quand faire appel au conciliateur de justice ?

Le conciliateur de justice est une autorité indépendante de tout organisme de justice. Son rôle est essentiellement d'aider deux personnes à trouver un accord amiable pour le règlement de leur conflit : voisinage, logement, contrat de travail ou problèmes d'impayés. Néanmoins, il n'intervient pas dans les conflits avec l'administration, les impôts, l'état civil, c'est le rôle du médiateur communal. Une conciliation de justice est limitée dans le temps, **elle ne peut excéder 3 mois,** renouvelable une fois pour la même durée. Le conciliateur exerce de façon bénévole après avoir été désigné par le président de la Cour d'appel.

Permanences à la Maison de la Justice et du Droit à Cergy,
12 place des Institutions
95000 Cergy
Prise de rendez-vous
au 01 30 38 45 15.

Le médiateur communal (Jean Preysler) reçoit sur rendez-vous le mardi après-midi et le vendredi matin.
Tél. : 01 34 21 25 00 - Mail : courrier@ville-soa.fr

Le calendrier de collecte des déchets 2022 est chez vous !

La Communauté d'agglomération de Cergy-Pontoise, compétente pour la collecte, le traitement et la valorisation des déchets, a distribué aux Saint-Ouennais vivant en pavillon leur calendrier de collecte des déchets 2022. Celui-ci concerne le premier semestre 2022. Un nouveau calendrier sera distribué en juin en raison d'un changement de délégataire de collecte. Rappel sur les modalités.

SECTEURS DE COLLECTE DES ORDURES MÉNAGÈRES, DES EMCOMBRANTS ET DEEE

(DÉCHETS D'ÉQUIPEMENTS ÉLECTRIQUES ET ÉLECTRONIQUES)

ZONE NORD
Ordures ménagères : mardi
Emballages et papier : mercredi
Déchets verts : mercredi

ZONE SUD
Ordures ménagères : lundi
Emballages et papier : mercredi
Déchets verts : mercredi

ENCOMBRANTS / DEEE :

ZONE NORD
4e vendredi des mois impairs

ZONE SUD
4e jeudi des mois impairs

Mairie Gare

LES DÉCHETTERIES

Vous avez à disposition cinq déchetteries près de chez vous :

- Hauts-de-Cergy (rue des Abysses), Les Linandes (bvd. de la Paix/rue du Palet), Osny (chemin des Hayettes), Jouy-le-Moutier (rue Denis Papin), Saint-Ouen l'Aumône (ZI des Béthunes).
- Du lundi au vendredi : 10 h-12 h et 14 h-19 h. Samedi et dimanche : 10 h-19 h (fermeture le 1er mai). Du 1er octobre au 31 mars, fermeture à 17 h et les jours fériés.
- Carte à faire établir aux accueils des déchèteries.
- Guide des déchèteries téléchargeable sur cergypontoise.fr

Affichage dans les habitats collectifs

Les Saint-Ouennais vivant en collectif ne reçoivent pas de calendrier mais sont informés des jours de collecte des déchets via un affichage dans les espaces communs et locaux déchets de leur résidence. La Communauté d'agglomération transmet le planning et les consignes de collecte directement à tous les gestionnaires d'immeubles et les gardiens.

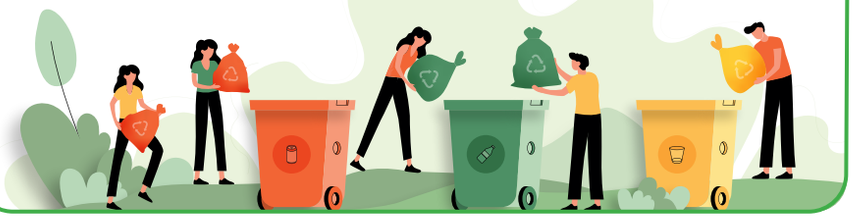

Réduisons nos déchets !

Les objets se recyclent, se réparent, se customisent, pensez-y ! À l'Espace réemploi des Linandes (Cergy) vous pouvez en faire don aux familles dans le besoin.

Pour toute question sur la gestion des déchets à Saint-Ouen l'Aumône, contactez le **Centre de relation usagers Direct'Agglo** du lundi au jeudi de 9 h à 17 h, le vendredi de 9 h à 16 h par téléphone au : **01 34 41 90 00** ou *via* le formulaire de contact en ligne : www.cergypontoise.fr/directagglo#formulaire

Comment nourrir les oiseaux de nos jardins en hiver ?

Nichoir à mésanges réalisé par les élèves de l'école Rousseau

NE PAS NOURRIR LES PIGEONS

Comme le dispose le règlement sanitaire départemental, il est interdit de jeter ou déposer des graines ou de la nourriture en tous lieux publics pour y attirer les pigeons. **En les nourrissant, vous êtes passible d'une contravention de 450 €.**

L'hiver arrive et ses périodes de grand froid menacent les oiseaux de nos jardins. Beaucoup résistent grâce à l'assistance humaine et la nourriture mise à disposition **dans des mangeoires.** Mais certains aliments mettent en danger la santé des volatiles. **Attention,** beaucoup croient bien faire en achetant des boules de graisse dans le commerce mais c'est une très mauvaise idée. Deux raisons font qu'elles peuvent devenir dangereuses voire mortelles pour les oiseaux.

1. Tout d'abord les boules de graisse conditionnées avec un filet peuvent constituer un piège pour les petits oiseaux. Il est donc recommandé de retirer ce filet.

2. Elles peuvent aussi être dangereuses en raison de leur composition.

Il est donc préférable de proposer des produits à base d'huiles végétales (arachides…) et des mélanges de graines. Le mélange optimal étant composé d'1/3 de tournesol noir, de cacahuètes et de maïs concassé. Vous pouvez aussi disposer des amandes, noix, noisettes et maïs concassés (non grillés et non salés), des petites graines de millet ou d'avoine, des fruits décomposés (pomme, poire flétrie, raisin) ou bien des vers.

À la fin de l'hiver, stopper ce nourrissage. Nourrir les oiseaux à une autre époque pourrait rompre l'équilibre naturel, les conditionner au point qu'ils ne recherchent plus leur nourriture eux-mêmes et donc créer des problèmes de santé à nos amis ailés.

Donnez une seconde vie à vos masques !

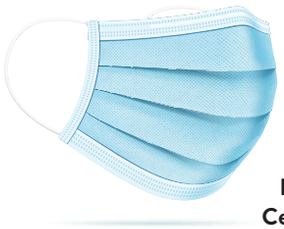

Saviez-vous qu'un masque jetable met plus de 400 ans à se dégrader naturellement ?

Afin de lutter contre la pollution en milieu urbain, la Ville de Saint-Ouen l'Aumône organise une opération de recyclage de masques, en partenariat avec la Communauté d'agglomération de Cergy-Pontoise.

La commune met en place dans les équipements publics des boîtes permettant de collecter les masques jetables. Une fois collectés les masques seront recyclés par une entreprise spécialisée. Vous trouverez ces boîtes dans les équipements publics cités ci-dessous :

- Hôtel de ville, 2 place Pierre Mendès-France ;
- Centre municipal de services, 12 avenue du Général-de-Gaulle ;
- Parc des sports, 1 boulevard Ducher ;
- Centre technique municipal, boulevard Ducher ;
- L'imprévu, 23 rue du Général-Leclerc ;
- Médiathèque Stendhal, 3 place Pierre Mendès-France ;
- Centre technique municipal, boulevard Ducher ;
- Maison de quartier de Chennevières.

Faites un geste écologique et solidaire !

Où jeter son sapin de Noël ?

Votre sapin de Noël a fait son office tout au long du mois de décembre. En ce début de janvier, il est temps pour lui de prendre sa retraite ! Mais qu'en faire, une fois sa mission remplie ?

Deux solutions s'offrent à vous :

- **Soit le déposer directement à la déchetterie** (25 avenue du Fief – 01 34 30 01 18). Ouverture 10 h-12 h/14 h-17 h du lundi au vendredi, 10 h-17 h le week-end ;
- **Soit le déposer devant chez vous les jours de collecte des végétaux** du mois de janvier les mercredis 5, 12, 19 et 26 janvier.

Le calendrier de collecte des déchets est disponible sur le site de la ville : www.ville-soa.fr

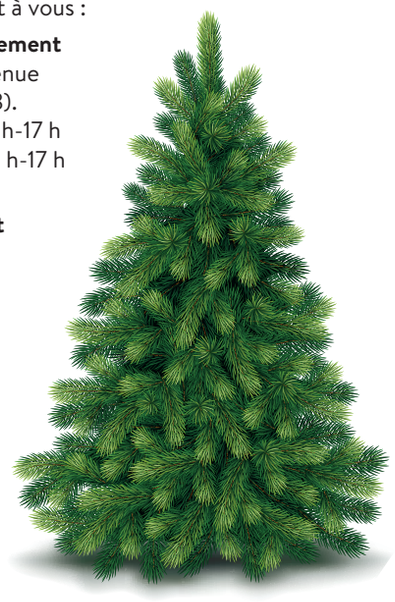

Restaurant “Sous la canopée” la table des bons vivants

Un nouveau restaurant de “cuisine moderne du monde” a récemment ouvert ses portes dans notre ville. Découverte de ce temple culinaire.

Les fêtes de fin d’année et les agapes viennent à peine de s’achever mais il est toujours bon d’avoir dans son carnet d’adresses quelques bonnes tables où pouvoir se restaurer et partager un bon moment entre amis. Le nouveau restaurant “Sous la canopée”, ouvert le 15 novembre dernier, à l’initiative de trois associés, fait partie de ces endroits où il est agréable de se retrouver autour des plaisirs de la table. *« Avec mes deux amis, nous avons souhaité proposer à notre clientèle un univers à la décoration tropicale leur permettant de s’évader le temps d’un repas tout en dégustant des produits de grande qualité »*, précise Clément Duedal, l’un des associés.

Ambiance chaleureuse

Dès que l’on pousse la porte de l’établissement, l’ambiance est chaleureuse et dépaysante. Le bar et son petit salon cosy vous invitent à prendre un verre à l’ombre d’une fresque murale ensoleillée. De grands vins et spiritueux de qualité sont proposés. Le cadre mérite que l’on s’y attarde puisqu’un immense mur “végétalisé” orne le fond de la grande salle et vous transporte dans une ambiance exotique, le tout réhaussé par une décoration tropicale. Au moment du repas, la carte est simple mais tout y est bon et élaboré avec précision par le chef Killian Tahri-Lefevre et son équipe, qui précisent : *« Nous proposons une cuisine du monde variée et faite maison ».* Un filet d’autruche purée de butternut orange ou un gratin de patate douce, ail et gingembre pour les végétariens raviront les papilles des plus fins gourmets. Sans parler du crumble ananas coco pour les gourmands. Un vrai délice. Une formule du midi à 25 € et un service de qualité finiront par vous convaincre de venir vous évader dans ce nouvel établissement.

Sur présentation de cet article, deux kirs vous seront offerts !

Sous la canopée
1 avenue du Château - Tél. : 01 30 37 73 43
Souslacanopeerestaurant@gmail.com
Horaires : lundi, mardi et mercredi de 12 h à 14 h
Jeudi, vendredi et samedi de 12 h à 14 h et de 19 h à 22 h

Un commerce connecté, un chiffre d’affaires boosté

La Ville de Saint-Ouen l’Aumône se mobilise avec la Communauté d’agglomération de Cergy-Pontoise sur le sujet de la digitalisation des commerces. Une séance de sensibilisation à la digitalisation des commerçants aura lieu **lundi 24 janvier.**

Pour vous inscrire, scanner ce QR Code :

Réservé aux commerçants saint-ouennais

RÉCOMPENSE

Le charcutier de notre marché distingué

La confrérie des compagnons du boudin blanc organise chaque année des concours de gastronomie. Toutes nos félicitations au charcutier de notre marché, Jean-Noël HENRY, qui a remporté le prix France Bassin-Parisien pour son savoureux boudin blanc nature.

Si vous souhaitez goûter ses délicieux produits, Jean-Noël HENRY est présent sur notre marché couvert tous les mercredis et dimanches matin.

RÉCOMPENSES

Meilleure galette du Val d’Oise

Toutes nos félicitations aux pâtissiers de la boulangerie pâtisserie “Poudres d’or” située place Carnot. Cette année encore, ils sont montés sur la plus haute marche du podium du concours de la meilleure galette aux amandes du Val d’Oise 2022 avec Lisa COURTAULT dans la catégorie apprentie, suivie de Florian TANNE 2e. Jérémy JOAQUIM dans la catégorie chef d’entreprise a terminé second ainsi que Jordan SIMONETTI dans la catégorie salariés.

Portraits des 16 élus du Conseil municipal des enfants

La Ville de Saint-Ouen l'Aumône lance plusieurs dispositifs de participation citoyenne en 2022 et 2023. Conseil municipal des enfants, assemblée des seniors, budget participatif, relance des référents de quartier, autant d'outils pour « faire la ville », participer aux actions, initier les changements, et mettre à l'ordre du jour les préoccupations premières des Saint-Ouennais.

TROMBINOSCOPE

LE NÔTRE
Haarise Sayed

LE NÔTRE
Nayla Halloul

BOURSEAUX
Maissa De Almeida

BOURSEAUX
Yahya El Esaoui

PRAIRIE
Wendy Lageste

PRAIRIE
Diego Ribeiro

EFFEL
Paul Emrick Deyo Noutche

LIESSE
Emerson Bathia

LIESSE
Gabrielle Juliard

LIESSE
Noah Boutoto

MATISSE
Helena Louis

MATISSE
Dijany Masson

MATISSE
Gabin Gavory

ROUSSEAU
Trézia Mateta Elonga

EFFEL
Romane Marinho

PRÉVERT
Soah Mendy

En chiffres

Le CME, c'est...

575
votants

39
candidats

2 ans
La durée du mandat

50 %
de garçons et de filles pour garantir la parité

3 questions à...
Haarise, Gabrielle et Trezia

Lors de l'installation du Conseil municipal des enfants, les nouveaux élus ont déjà démontré qu'ils débordent d'idées pour participer à la construction de leur ville et être à la hauteur de leurs fonctions. Témoignages de leur ville idéale.

• Haarise SAYED - 10 ans, CM1 École Le Nôtre

Une ville sans pollution

« Ma ville idéale est celle où l'on respire bien, tout est à portée de main. Une ville silencieuse avec moins de pollution et où l'on peut se déplacer facilement. Pour cela, je propose de prendre les transports en commun, le vélo et la trottinette. Il faudrait également prévoir plus de pistes cyclables et des arrêts de bus à proximité du domicile des personnes âgées pour qu'elles n'aient pas trop à marcher. »

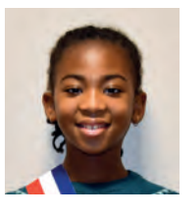

• Gabrielle JULIARD- 10 ans, CM1 École Liesse

Une ville en communion avec la nature

« Beaucoup d'espaces verts et des arbres fruitiers plantés dans toute la ville pour redonner de l'oxygène et ne plus consommer les fruits venus d'ailleurs, mais ceux qui poussent ici. Dès que c'est possible, on installe sur les écoles des panneaux solaires pour faire des économies d'énergie. Dans ma ville idéale, il n'y a aucun déchet par terre lorsque je me promène dehors. Il faut apprendre aux gens à bien jeter là où il faut dans les poubelles, lutter contre les incivilités et leur apprendre à faire le tri. »

• Trézia MATETA ELONGA - 10 ans, CM1 École Rousseau

Une ville sportive et culturelle

« J'aimerais créer des clubs de danse, de théâtre, de chant, de musique dans chaque école pour que tout le monde puisse s'exprimer et monter sur scène. J'aime aussi beaucoup la nature et je voudrais faire des grands potagers dans les écoles pour qu'on cultive des fruits et légumes que nous pourrions manger à la cantine. »

La parole à Annaëlle Chatelain,

première adjointe déléguée à l'Enfance et aux Ressources humaines

« Avec leur élection au Conseil municipal des enfants, les enfants vont découvrir le sens de l'engagement citoyen au service de la collectivité. Par ailleurs, ils portent souvent un regard différent de celui des adultes sur leur vie dans la commune. Pourtant, leur sensibilité, leurs besoins rejoignent les priorités que nous avons définies pour notre ville. »

Théâtre à l'école : rejouer et déjouer les discriminations

Dans le cadre d'un projet pédagogique initié il y a cinq ans, deux comédiens de la compagnie Uvol interviennent dans les écoles pour des ateliers de théâtre forum sur les pauses méridiennes.

Quoi de mieux, pour apprendre à identifier et à contrer les discriminations, qu'une pièce de théâtre ? Ou encore mieux : une pièce de théâtre qu'on écrit ensemble avant de la jouer ! L'école de Liesse propose chaque jeudi à une vingtaine d'élèves du CP au CM2 des ateliers de théâtre forum, dans le cadre d'un projet pédagogique autour des violences scolaires. Des petites saynètes, traitant de toutes sortes de discriminations, sont jouées par les élèves. Invités à participer activement, l'auditoire propose ou joue des comportements alternatifs à ceux qui ont été proposés initialement. Ainsi, dans la première saynète, un élève est discriminé et rejeté par ses camarades car il revient d'une période d'isolement à la suite du Covid. Les jeunes soulignent que cette personne n'est plus « malade » et qu'elle ne présente aucun risque pour les autres. Marc, l'animateur de l'atelier, intervient : *« Trouvez-vous cela normal ? »* Et c'est à l'unisson que les enfants répondent : non ! Un jeune du public s'indigne : « Ce n'est pas juste de le mettre de côté ». Une jeune fille renchérit : *« Déjà que le Covid ce n'est pas drôle alors si en plus on est rejeté »*. Une autre ajoute *« On est tous pareils, les différences on s'en fiche »*.

Cette année, près de 80 élèves des écoles de Liesse et Rousseau participeront à ces ateliers. L'occasion pour eux de s'essayer à une pratique qui permet de mieux se connaître, de découvrir l'autre, de mieux apprendre le pouvoir des mots, et de se représenter le monde, la vie et les émotions.

Un karaoké géant pour fédérer collégiens et lycéens

À L'occasion de la 1re édition de la Semaine des lycées professionnels (du 6 au 11 décembre), 12 élèves d'une classe de 1re spécialité Systèmes Électroniques Numériques du lycée Jean Perrin ont accueilli des collégiens de 3e de l'établissement du Parc. Un après-midi durant lequel les jeunes ont procédé à l'installation d'un mur d'images ainsi qu'un système de sonorisation professionnel.

But de l'opération ? L'installation d'un karaoké géant pour terminer la journée en musique. Un moment de découverte et de partage qui devrait donner des idées à nos collégiens pour leur future orientation.

Troc de livres au collège du Parc

À l'approche des fêtes de fin d'année, les élèves du Conseil de Vie Collégienne (CVC) du collège du Parc ont organisé une opération placée sous le signe du développement durable et du recyclage. Le principe ? Offrir un livre déjà lu et recevoir en échange l'ouvrage d'un camarade.
40 collégiens ont participé à ce troc de livres qui s'est conclu le vendredi 10 décembre par la remise des cadeaux emballés dans du papier journal et un petit goûter convivial.

16-25 ANS : CLEF EN MAIN

La contraception désormais gratuite pour les femmes de moins de 25 ans

Pour des raisons financières, un manque d'information ou encore une absence de proximité avec le cabinet d'un gynécologue, de nombreuses jeunes femmes n'accèdent pas à la contraception. Pour y remédier, **depuis le 1er janvier 2022, toutes les femmes âgées de moins de 25 ans peuvent accéder gratuitement à la contraception.**

Cette mesure est motivée par le recul de l'usage de la contraception. Une part encore trop importante des femmes n'a pas accès aux méthodes de contraception les plus efficaces pour des raisons essentiellement financières. Tous les contraceptifs pris en charge par l'Assurance Maladie sont concernés par cette gratuité : pilules hormonales de 1re ou 2e génération, implant contraceptif hormonal, stérilet. La contraception d'urgence hormonale est aussi incluse dans cette mesure. Pour rappel, elle est déjà remboursée à hauteur de 65 % pour les femmes majeures et gratuite pour les mineures.
Pour résumer dès le 1er janvier, l'Assurance Maladie prendra en charge à 100 % et sans avance de frais, le coût de la contraception et les actes qui y sont liés :

- Une consultation annuelle avec un médecin ou une sage-femme
- Les examens biologiques le cas échéant

Plus d'infos : https://www.service-public.fr/particuliers/actualites/A15158

LA CLEF/PIJ
31 avenue du Général-de-Gaulle (Clos du roi)
Tél. : 01 82 31 10 43 - Ouvert du lundi au vendredi de 8 h 45 à 12 h 30 et de 13 h 30 à 17 h 30.
06 99 18 20 99 - laclefpij@wanadoo.fr

Pauline Mannarino
championne de beach tennis

Pauline Mannarino (à droite) et sa partenaire Séverine Bouchacourt

Licenciée au club de l'ASSOA tennis, Pauline Mannarino est une des meilleures joueuses françaises de beach tennis. Zoom.

Depuis 2014, le Parc des sports est l'un des rares complexes sportifs en Ile-de-France à disposer d'une aire de sable permettant la pratique du beach : volley, sandball, soccer et tennis. Dans cette dernière discipline, l'ASSOA compte parmi ses adhérentes une joueuse qui a été parmi les meilleures mondiales, la française Pauline Mannarino. Née à Saint-Pierre de la Réunion il y a 35 ans, Pauline a depuis sa plus tendre enfance pratiqué le tennis jusqu'à être classée parmi les 200 premières joueuses nationales. *« À un moment de ma carrière, j'ai commencé à plafonner, je sentais que j'avais atteint mon plus haut niveau en tennis, je ne progressais plus et ne prenais plus de plaisir. J'ai donc décidé de me consacrer au beach tennis, sport plus fun, plus ludique, et où l'on joue en double »*, se remémore la joueuse. À force de travail et grâce à d'excellentes prédispositions, Pauline Mannarino devient rapidement l'une des meilleures joueuses françaises et la 7e meilleure joueuse mondiale en 2014.

Huit sélections en équipe de France

En 2015, la championne rejoint le club de l'ASSOA et s'entraine régulièrement sur les terrains du Parc des sports. *« On a la chance de pouvoir disposer d'une structure magnifique où le sable y est d'une très bonne qualité, favorisant bien les appuis »,* précise Pauline. En double femme ou mixte elle remporte de nombreux tournois aux quatre coins de la planète (USA, Tokyo, Aruba...). Sélectionnée huit fois en équipe de France, Pauline a participé trois fois aux mondiaux de sa discipline. À la suite de la naissance de sa fille en 2018, Pauline ralentit un temps mais reprend vite entrainements et tournois. Toujours passionnée par son sport et motivée par la compétition, l'athlète reconnue pour ses capacités physiques, son bon service et son smatch retrouve rapidement le haut niveau et termine 5e aux championnats du monde 2021 avec l'équipe de France. Avec l'hiver la saison régulière est terminée mais Pauline a déjà les yeux rivés vers le 1er grand tournoi 2022, en mars sur son île natale de la Réunion.

ASSOA tennis : Parc des sports - 1 boulevard Ducher
www.club.fft.fr/assoa-tennis

Pauline en 4 chiffres

1986
Année de naissance de Pauline, née Bourdet

2014
Année où Pauline devient 7e joueuse mondiale

8
Le nombre de sélections en équipe de France

-2/6
Niveau de tennis de Pauline en 2011

INITIATION

Un champion en démonstration à l'ASSOA karaté

L'ASSOA karaté a accueilli le jeudi 2 décembre dans l'enceinte du dojo le grand maître Jean-Pierre Lavorato, 9e Dan et champion d'Europe de cet art martial. Durant ce stage, cinquante jeunes, âgés de 5 à 15 ans, ont bénéficié de l'expertise et des conseils avisés de ce grand champion. Un moment privilégié encadré par Jeff Collet, l'entraineur du club, et auquel Gilbert Derus, l'adjoint au maire chargé des Sports, a assisté.

Tél. : 06 14 11 57 93

SPORT

Trouve ton parasport

Le Comité Paralympique et Sportif Français déploie le dispositif "Trouve ton parasport" pour faciliter l'accès à la pratique sportive pour les personnes en situation de handicap, en les orientant au mieux.

Objectif : proposer plusieurs disciplines sportives à chaque personne en situation de handicap et les mettre en relation avec les fédérations qui les orienteront vers des clubs proches de chez eux.

Trouve ton parasport : www.trouvetonparasport.france-paralympique.fr

« Toutes ces activités que je pratique et plus particulièrement avec la compagnie, m'aident à me sentir jeune ».

Simone Delcroix : un quart de siècle avec le Théâtre UVOL

Membre bénévole de la célèbre compagnie de théâtre locale, Simone Delcroix en est un rouage essentiel. Toutefois, sa vie ne se résume pas au théâtre. Portrait d'une femme aux multiples talents et passions.

Dans la famille Delcroix, je voudrais la mère ! Après avoir brossé dans un précédent journal (SOA info 395), le portrait de Didier Delcroix, directeur artistique et metteur en scène du Théâtre UVOL, il était élégant de présenter Simone Delcroix sa maman, pièce maîtresse de la compagnie.

Née à Douai dans le Nord en 1939 au sein d'une famille de bateliers, sa vie n'a pas toujours été un long fleuve tranquille. Après avoir passé plusieurs années en pension à l'école Saint-Joseph de Conflans, Simone se retrouve orpheline de père à l'âge de 15 ans. Contrainte d'aider financièrement sa maman, la jeune fille devient marinière sur la Seine durant deux années. Puis, son parcours professionnel sera jalonné par de multiples emplois chez les grands employeurs du Conflanais (LTT, Norton…). Vers la fin de sa carrière, elle deviendra responsable des achats pour une entreprise de fabrication de produits liés à la monétique.

En 1995, arrivée presque à l'âge de la retraite, elle devient bénévole dans la compagnie de son fils, Didier. *« Au début d'UVOL, nous n'étions pas structurés comme aujourd'hui. On s'occupait de tout. De la réalisation des tracts, aux mailings, en passant par la couture, le maquillage et la comptabilité, gestion »*, se souvient la "femme orchestre". Didier était en haut sur les planches et sa maman en coulisses, assurant le fonctionnement de la compagnie.

De la Seine à la scène

À cette période Simone était loin de s'imaginer monter sur scène un jour. *« Je m'étais toujours dit que je ne ferai jamais de théâtre. Et puis pendant trois ans j'ai participé à un atelier théâtre et danse dirigé par Marie-Laure Gilberton. C'est elle qui m'a poussée à monter sur les planches. J'y ai rapidement pris goût et j'ai continué avec une professeure de théâtre Souhila Taibi avec laquelle on a monté une petite troupe »*, se souvient avec nostalgie la nouvelle comédienne. La petite compagnie se produisait bénévolement dans les maisons de retraite. Ce n'est qu'en 2019, que Simone intègre le spectacle professionnel avec UVOL. La pièce "Huit femmes" se monte et fort judicieusement l'on pense à elle pour l'un des rôles. La pièce est couronnée de succès. Mais en même temps, Simone assure aussi ses autres rôles, à l'abri des projecteurs : trésorière de l'association, chargée de la gestion, de la comptabilité, de l'accueil, de la billetterie… Les Saint-Ouennais et autres spectateurs sont donc nombreux à avoir été accueillis par Simone un jour de spectacle.

Des casquettes et des passions Simone n'en manque pas. Sa vie a été rythmée par les voyages, parcourant le monde sac au dos avec son autre fils Xavier. Le Népal, le Pérou, la Bolivie, le Sénégal… *« J'ai toujours adoré voyager. Sans doute est-ce dû à mes origines de batelière. Rencontrer les gens, échanger est pour moi essentiel et enrichissant »*, précise-t-elle. Elle s'adonne aussi régulièrement à la gymnastique et à la peinture. D'ailleurs le magnifique tableau de la pièce "Le père Noël est une ordure", adaptation UVOL, c'est elle qui l'a peint. *« Toutes ces activités que je pratique et plus particulièrement celles avec la Cie, m'aident à me sentir jeune. Je sais que l'on a besoin de moi et cela me permet de garder ma vitalité d'esprit et ma forme physique »*, conclut Simone Delcroix.

Théâtre UVOL
2 Place Louise Michel - Tél. : 01 34 21 85 79
www.theatre-uvol.com

EN 4 CHIFFRES

1974
ANNÉE OÙ LA FAMILLE DELCROIX EMMÉNAGE À CHENNEVIÈRES ELLE Y RESTERA JUSQU'EN 1983

1986
ANNÉE DE CRÉATION DU THÉÂTRE UVOL

2
NOMBRE D'ENFANTS, 2 GARÇONS, DIDIER ET XAVIER, 3 PETITS-ENFANTS ET 1 ARRIÈRE PETIT-ENFANT

20
NOMBRE D'ANIMATEURS CULTURELS ET D'INTERMITTENTS TRAVAILLANT POUR LE THÉÂTRE UVOL

Samia Orosemane : l'humour comme ode à la tolérance

Après le succès de son premier one-woman-show « Femme de couleurs », Samia Orosemane partagera la scène de L'imprévu le vendredi 11 février aux côtés de trois autres humoristes pour une soirée placée sous le signe de l'humour.

HUMOUR - L'IMPRÉVU VOUS CONVIE À UN NOUVEAU RENDEZ-VOUS : UN PLATEAU STAND-UP RÉUNISSANT QUATRE HUMORISTES DE TALENT POUR UNE SOIRÉE PLACÉE SOUS LE SIGNE DU RIRE : SAMIA OROSEMANE, NICK MUKOKO, FRANJO RENO, DOULLY,

VENDREDI 11 FÉVRIER À 20H30

Sur la scène de L'imprévu, vous jouerez des extraits de votre nouveau one-woman-show « Je suis une bouffonne », pouvez-vous nous en dire plus sur votre univers ?

Samia Orosemane : J'ai grandi en Seine-Saint-Denis, mon spectacle est à l'image de ma vie : multiculturel. Je monte sur scène depuis l'âge de 12 ans. D'abord comme comédienne de théâtre puis comme humoriste. Ma vie est un joyeux brassage d'accents et de cultures dans laquelle l'humour et l'amour s'entremêlent.

À quoi devons-nous nous attendre dans ce spectacle ?

S.O : À rire beaucoup, je l'espère, et de moi surtout ! Dans ce spectacle, je raconte toutes mes aventures, de mes voyages à mon désir de grossesse et à mon parcours en PMA. Des situations souvent désespérément drôles.

Vous évoquez sans tabou des sujets qui prêtent parfois pour d'autres à la polémique, est-ce qu'on peut rire de tout ?

S.O : On peut rire de tout avec amour. Aujourd'hui quoi qu'on fasse, quoi qu'on dise on sera toujours critiqué. Mon rôle d'humoriste c'est de donner les clefs pour comprendre l'autre. Quand vous franchissez les portes d'un théâtre, quand vous achetez des places pour un spectacle d'humour vous êtes prêts à consommer du second voire du troisième degré. L'accent c'est le charme des cultures et quand j'imite l'accent malien c'est une ode à l'Afrique et un hommage rendu à toutes les mamans africaines.

Aujourd'hui, un tiers des humoristes sont des femmes. Quelle est votre place parmi les professionnels du rire ?

S.O : Je ne sais pas quelle est vraiment ma place. Je n'ai jamais prêté attention à cela. Le genre est pour moi un détail. Je suis une femme, je suis maghrébine, je porte un turban alors comme qui dirait « Je cumule ! ».

Que diriez-vous aux Saint-Ouennais qui n'ont pas encore acheté leurs billets ?

S.O : Que c'est plus que jamais le moment de venir rire ensemble. Ce sera une chouette soirée, le plateau d'artistes est vraiment génial et c'est l'occasion de sortir à deux pas de chez eux. Alors, n'hésitez pas une seconde : venez rire avec nous !

THÉÂTRE JEUNESSE

Une pièce de théâtre à découvrir en famille

© Philippe Malone

L'endormi est un récit rap contemporain pour la jeunesse et toute la famille. Victoire a dix ans. Son frère Isaac en a quinze. Isaac c'est le boss du quartier, celui qui cogne et ne rate jamais sa cible. Joséphine c'est la mamie câline de Victoire et d'Isaac, celle avec qui ils regardent des vieux films. Jusqu'ici tout va à peu près bien. Mais depuis quelques jours il paraît qu'Isaac se repose. Les bastons ça épuise pense Victoire, mais Victoire ne sait pas que son frère est entre la vie et la mort, la dernière baston a mal tourné. *L'endormi* est le fruit d'une collaboration entre trois artistes : Marc Nammour à l'écriture des chansons, Sylvain Levey à l'écriture du récit et Valentin Durup à l'écriture de la musique. Inspirée d'un fait réel, hommage à ces enfants qui meurent trop jeunes, cette pièce est une ode à la vie.

"L'endormi" : Samedi 29 janvier à 16 h à L'imprévu.
L'imprévu, 23 rue du Général Leclerc. Dès l'âge de 9 ans.
Tarifs : de 6 € à 14 €. Billetterie sur www.ville-soa.fr

THÉÂTRE CONCERT

L'histoire de Zelda Fitzgerald sur la scène de L'imprévu

© Benjamin Le Breton

Zelda Fitzgerald, Zelda from Alabama. Un nom qui claque, des syllabes qui swinguent. Une prémonition peut-être. Trop souvent éclipsée par son illustre mari, empêchée d'écrire, censurée, Zelda la romancière, les phrases, elle sait les tourner. Son destin tragique a inspiré Gilles Leroy, prix Goncourt 2007, aujourd'hui adapté par Guillaume Barbot, en un biopic haletant. Sur la piste de danse, entourée de trois musiciens-comédiens, Lola Naymark incarnera Zelda, la danseuse assoiffée et infatigable. Personnage brut, qui transperce l'air, elle donne le la, jazzy, de ces années folles et des soirées jet-set new-yorkaises. La musique sera au diapason des virevoltes et des tremblements de Zelda. Une confession en forme d'uppercut de la femme artiste, trop vite enfermée, trop tôt disparue. Zelda, femme flamme, étincelle créatrice trop tôt éteinte. Héroïne magnifique et tragique. Véritable salamandre ici retrouvée.

"Alabama Song" : mardi 8 février à 20 h 30 à L'imprévu.
L'imprévu, 23 rue du Général Leclerc. Durée 1 h 25. Dès 14 ans.
Tarifs : de 6 € à 14 €. Billetterie sur www.ville-soa.fr

Le mois de janvier à l'Abbaye de Maubuisson

© Mjeberengier

• Le yoga face aux œuvres / Dimanche 16 janvier

L'abbaye de Maubuisson vous propose d'expérimenter le hatha yoga face aux œuvres dans les salles d'exposition. Chaque séance est composée de postures inspirées par les œuvres de Rachel Labastie, leurs formes et leurs évocations. Un voyage reliant le corps et l'esprit.

À 10 h / Durée 2 h / Ados-Adultes : tous niveaux / Tarif : 5 €. Prévoir un tapis de yoga et une tenue confortable / Renseignements : 01 34 33 85 00. Réservations en ligne : Yoga face aux œuvres (awoo.fr)

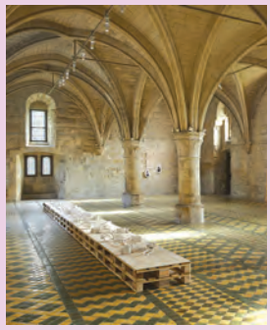
© CDVO Catherine Brossais

• Nuit de la lecture "Poésie Contée" avec Barbara Polla / Samedi 22 janvier

Pour cette nouvelle édition de **la Nuit de la lecture,** l'abbaye de Maubuisson vous convie à une performance poétique sur le thème de l'enfermement… Dans la salle des religieuses de l'abbaye, un samedi soir de janvier, à la lueur des bougies, Barbara Polla (médecin, galeriste, commissaire d'exposition et écrivain) vous propose une séance de lecture en solo, une manière de vivre pendant trois heures une forme d'enfermement volontaire.

De 18 h à 21 h / Durée 3 h / Tout public / Gratuit / Renseignements : 01 34 33 85 00. Réservations en ligne : Nuit de la lecture à l'abbaye de Maubuisson "Poésie Contée" avec Barbara Polla (awoo.fr)

• Visite contée de l'exposition / Mercredi 26 janvier

Les œuvres de l'exposition ont de nombreuses histoires à raconter. Le conteur révèle quelques-uns de leurs secrets au cours d'une visite contée.

À 15 h / Durée 1 h 30 / Familles (à partir de 5 ans) / Tarif : 5 € / Renseignements : 01 34 33 85 00. Réservations en ligne : Visite contée de l'exposition en famille (awoo.fr)

• Exposition "Les Éloignées" de Rachel Labastie / Jusqu'au dimanche 27 février

Pour cette exposition à l'Abbaye de Maubuisson, l'artiste Rachel Labastie a choisi d'évoquer au travers de sculptures les conditions de vie de deux communautés de femmes exclues de la société au XIXe siècle. Les femmes condamnées pour petite délinquance et envoyées en Guyane et les sœurs de l'Abbaye de Saint Joseph de Cluny qui s'occupaient d'elles sur place.

Abbaye de Maubuisson, avenue Richard de Tour.
Chaine YouTube : Abbaye de Maubuisson
Rens : 01 34 33 85 00 / abbaye.maubuisson@valdoise.fr
www.valdoise.fr / maubuisson

AGENDA

JANVIER

VENDREDI 7

GROUPE DE PAROLE FRANCE ALZHEIMER

Thème : *Dois-je tout lui dire ?*
De 13 h 30 à 15 h 30 au Centre municipal de services.

SAMEDI 8

SAISON CULTURELLE : LES FILLES DE SIMONE

Journée de rencontre et de pratique artistique autour du thème du corps en mutation. Toute la journée à L'imprévu, de 10 h à 17 h 30 (accueil à partir de 9 h 30). Gratuit sur réservation au : 01 34 21 25 70 ou par mail : lise.jounot@ville-soa.fr

SAMEDI 15 & DIMANCHE 16

TIR À L'ARC : COMPÉTITION QUALIFICATIVE CHAMPIONNAT DE FRANCE

De 9 h à 18 h au Cosec Pagnol

MARDI 18

DANSE : "JUKEBOX"

À 20 h 30 à L'imprévu.
23 rue du Général Leclerc.

MERCREDI 19

COLLECTE DE SANG

De 14 h 30 à 19 h 30
à l'Hôtel de ville.

JEUDI 20

SENIORS : VISITE DE L'ÎLE SAINT-LOUIS

Inscriptions auprès du secteur Animation seniors.

VENDREDI 21 ET SAMEDI 22

THÉÂTRE UVOL : "PETITES HISTOIRES DE LA GRANDE GUERRE"

À 20 h 45 à la Maison de quartier de Chennevières.

VENDREDI 28 ET SAMEDI 29

THÉÂTRE UVOL : "MASCARADES CHEZ MOLIÈRE"

À 20 h 45 à la Maison de quartier de Chennevières.

SAMEDI 29

THÉÂTRE : "L'ENDORMI"

À 16 h à L'imprévu.
23 rue du Général Leclerc.

LUNDI 31

FACEBOOK LIVE DE LAURENT LINQUETTE

RV à 20 h sur la page Facebook @villedesoa

FÉVRIER

MERCREDI 2

CIRQUE - JEUNESSE : "BASTIEN SANS MAIN"

À 16 h à L'imprévu.
23 rue du Général Leclerc.

JEUDI 3

RELAIS PETITE ENFANCE

Réunion d'information collective à destination des familles qui envisagent d'embaucher une assistante maternelle.

À partir de 20 h à la Maison de quartier de Chennevières.
Sur inscription : ram@ville-soa.fr ou 01 82 31 10 52 (répondeur).

MARDI 8

THÉÂTRE - MUSIQUE : "ALABAMA SONG"

À 20 h 30 à L'imprévu.
23 rue du Général Leclerc.

JEUDI 10

CONSEIL MUNICIPAL

À 20 h 30 à l'Hôtel de ville.

COVID-19

Pass sanitaire demandé pour accéder aux équipements sportifs, culturels et de loisirs (gymnases, Parc des sports, étangs de Maubuisson, L'imprévu, la médiathèque Stendhal...) ainsi qu'aux cérémonies et aux événements.

ANIMATION · SPECTACLE / EXPO · SPORT · CÉRÉMONIE · EXPRESSIONS

AGENDA

VENDREDI 11

SOIRÉE STAND-UP

À 20 h 30 à L'imprévu.
23 rue du Général Leclerc.

VENDREDI 11

GROUPE DE PAROLE FRANCE ALZHEIMER

Thème : « Et si on parlait d'intimité ?». De 13 h 30 à 15 h 30 au Centre municipal de services.

VENDREDI 11 ET SAMEDI 12

THÉÂTRE UVOL : "MATCH D'IMPROVISATION"

À 20 h 45 à la Maison de quartier de Chennevières.

SAMEDI 12

HANDBALL : ASSOA / US CRETEIL HB

À 18 h 30, salle Armand Lecomte.
Entrée gratuite.

SAMEDI 12

FOOTBALL : ASSOA / TORCY VAL MAUBUEE (R1)

À 18 h, Parc des sports.
Ouverture des portes à 17 h 30.
Entrée gratuite.

MARDI 15

SENIORS : EXCURSION À CAMBRAI

Inscriptions auprès du secteur Animation seniors.

VENDREDI 18

THÉÂTRE UVOL : "SOIRÉE PYJAMA : CONTES D'AILLEURS"

À 19 h 30 à L'imprévu.

DIMANCHE 20

FOOTBALL AMÉRICAIN : COUGARS / BLACK PANTHERS

Reprise de saison : premier match à domicile.
À 14 h au Stade Escutary. Gratuit.

MARS

DIMANCHE 6

FOOTBALL AMÉRICAIN : COUGARS / MOLOSSES D'ASNIÈRES

À 14 h au Stade Escutary. Gratuit.

AVANT-PREMIÈRE

DANSE HIP-HOP : "UNDERDOGS"

VENDREDI 11 MARS

À 20 h 30 à L'imprévu.
23 rue du Général Leclerc.

Retrouvez l'intégralité de l'agenda sur www.ville-soa.fr

EXPRESSIONS POLITIQUES

« Un nouvel élan pour SOA » Groupe majoritaire

unnouvelelanpoursoa@gmail.com

Dans le courant du mois de décembre, les différents professionnels de santé de notre ville étaient invités par l'équipe municipale à faire le point de la situation médicale à Saint-Ouen l'Aumône. Une réunion de travail sans publicité comme il s'en tient régulièrement à l'hôtel de ville ou en visio conférence, pour faire avancer les sujets de notre commune.

L'occasion de rappeler notre volonté de favoriser l'accueil de nouveaux médecins. Le cabinet médical du grand centre aménagé par la commune disposera d'ici au printemps de cinq médecins généralistes et plusieurs internes. Le cabinet du Saut du loup qui a été rénové par la ville permettra d'en accueillir de nouveaux.

Dans le cadre du projet d'aménagement de Liesse, le rez-de-chaussée d'un bâtiment de logements sera réservé à un cabinet médical. Enfin, la ville étudie les possibilités de création d'un nouvel espace de santé. Il s'agit à chaque fois d'un travail de longue haleine en partenariat avec les institutions et les professionnels et porté par la volonté de l'équipe municipale de répondre au mieux aux besoins des Saint-Ouennais.

En ce début d'année, notre maire, Laurent Linquette et l'ensemble des élus qui l'accompagnent vous présentent tous leurs vœux de bonheur et de réussite.

Ensemble, sans parti pris et quelles que soient nos sensibilités politiques nationales, nous nous retrouvons pour transformer notre ville, pour continuer avec vous, à faire de Saint-Ouen l'Aumône une ville citoyenne, solidaire et écologique, une ville plus sure et plus agréable à vivre.

« Plus belle ma ville »

06 81 31 33 38 - vepelissier@wanadoo.fr

De manière résolument optimiste, nous souhaitons à tous une très bonne ou meilleure année 2022. Celle-ci sera marquée par des élections présidentielles et législatives. Quelle que soit votre opinion, souvenez-vous qu'il existe encore beaucoup de pays où les citoyens n'ont pas la liberté d'exercer leur choix démocratique. Alors, votez ! À propos de choix, l'année 2022 sera marquée par la modification de notre PLU (Plan Local d'Urbanisme). Celui-ci va définir pour plusieurs années les grandes orientations d'aménagement de notre territoire et d'utilisation du sol de notre commune. Il comprend un diagnostic du territoire, une carte de la destination des différentes zones (zones à urbaniser, zones agricoles, zones pavillonnaires, zones économiques…), un projet d'aménagement et de développement durable, le devenir de notre patrimoine, la cohérence urbanistique…). Une exposition est organisée à la Mairie jusqu'au 20 mai et vous pouvez faire vos commentaires sur un registre prévu à cet effet. Notre groupe s'est abstenu lors du conseil municipal sur ce projet. En effet, si nous reconnaissons que la municipalité a évolué par rapport à la municipalité précédente, il n'en demeure pas moins qu'elle aurait pu aller plus loin et préciser certains points. Comment croire en effet que l'on veut protéger le patrimoine quand notre église est depuis plusieurs mois étayée de partout, qu'il y pleut à l'intérieur, que les portes n'ouvrent plus et que nous ne voyons toujours aucun budget prévu pour améliorer la situation ?

« Décidons SOA »

decidons.soa@gmail.com
https://federationpopulairedessaint-ouennais.blogspot.com/

Nous souhaitons une très belle année 2022 à toutes et tous !

Nos vœux vont à tous les agents de la commune qui vont subir une augmentation du temps de travail sans rémunération supplémentaire, ils vont aussi aux personnels du périscolaire qui réclament une revalorisation de leurs salaires, une baisse du nombre d'enfants à leur charge en espérant qu'ils soient entendus.

« Les services publics et les fonctionnaires sont trop chers » assènent les pouvoirs publics, de Macron à la Droite, « il faut les réduire, licencier, diminuer les dépenses sociales pour baisser la dette ».

Or la part des dépenses publiques et des salaires des trois fonctions publiques est de 18% du PIB depuis 1978. Cette part et les dépenses sociales n'ont aucun lien avec la dette, au contraire c'est le patrimoine des pauvres qui ne pourraient vivre sans.

L'inégalité est un choix politique et ceux qui l'accroît le font par dogmatisme sans réfléchir aux conséquences économiques.

Nos vœux vont aussi aux 15000 signataires de la pétition contre le projet d'exploitation de la carrière à ciel ouvert qui n'a aucun intérêt général. Derrière le chantage de la sécurité du lieu et des constructions de crèches et écoles ou de logements, le profit des uns n'admet pas la dégradation du cadre de vie et de la santé des habitant.e.s surtout s'ils ne vivent pas à Saint Ouen l'Aumône. Les Merysiens.nes sont outré.e.s du mépris venant d'un élu.

Comme si le vent ne souffle la pollution et les poussières que dans une seule direction !

Permanences politiques

• **Véronique Pélissier**, conseillère départementale (canton de Saint-Ouen l'Aumône).
Permanence sur RV : 01 34 25 37 00.
veronique.pelissier@valdoise.fr

• **Guillaume Vuilletet**, député de la 2e circonscription du Val-d'Oise : permanence à Méry-sur-Oise, 89 avenue Marcel Perrin.
Sur RV : 01 34 67 74 58. gvuilletet-permanence@outlook.com

CONTACTS

Hôtel de ville
Sur rendez-vous. Le port du masque est obligatoire pour accéder à l'Hôtel de ville - 2 place Pierre Mendès-France
01 34 21 25 00 - www.ville-soa.fr
Ouverture : 13 h 30-17 h 30 le lundi, 8 h 30-12 h / 13 h 30-17 h 30 du mardi au vendredi et nocturne le jeudi jusque 19 h, 8 h 30-12 h le samedi

Police municipale
De 7 h à 23 h du lundi au dimanche. 01 82 31 10 30
12 avenue du Général de Gaulle (Centre municipal de services)

Déchets
(service agglomération) – centre d'appels (question, incident de collecte, dotation…) :
01 34 41 90 00 – 9 h-17 h du lundi au jeudi / 9 h-16 h le vendredi.
courrier@cergypontoise.fr
Formulaire en ligne sur www.cergypontoise.fr

Éclairage public
(signalement) – Cylumine : 0 805 200 069 n° vert, gratuit, accessible 24 h/24, 7j/7.

TellMyCityPrime®
(application de signalement citoyenne) : gratuit sur mobiles (App Store / Google Play) et accessible sur www.ville-soa.fr > "Cadre de vie"

Cimetière
Ouverture hiver : de 8 h 30 à 17 h. Parc Mémorial : 9 h-18 h du lundi au vendredi, 10 h-17 h, le samedi (entrée par le cimetière le dimanche).

LA MAIRIE RECRUTE.
Vous êtes à la recherche d'un emploi ? Consultez sur www.ville-soa.fr toutes les offres de la mairie de Saint-Ouen l'Aumône. Les candidatures aux postes à pourvoir ou toute candidature spontanée sont à adresser par courrier à M. le Maire ou à effectuer directement en ligne.

ÉTAT CIVIL.
À l'occasion de la diffusion mensuelle du SOA Info, les naissances, mariages et décès sont publiés. Vous souhaitez faire paraître un événement sur le prochain SOA Info ? Envoyez votre demande à ag_courriers@ville-soa.fr

NAISSANCES.
Le 14 novembre 2021 Marla VOGIN-PIGNAULT MATHOU
Le 16 novembre 2021 Tahïra, Catherine, Lucienne SIMON
Le 27 novembre 2021, Ryan, Malek KACEMI
Le 13 décembre 2021, Manon DREYFUS

CARNET NOIR.

HOMMAGE.
Nous avons appris le décès de Guy ISABETH. Ancien conseiller municipal, figure de la vie locale, Guy fut notamment à l'origine de la création de l'Amicale Laïque, association bien connue et appréciée, proposant des activités artistiques, culturelles et sportives qui auront accueilli de nombreux jeunes Saint-Ouennais entre 1965 et 2011. Nos condoléances à sa famille et à ses proches.

Krys audio days

bilan auditif gratuit*

Il n'est jamais trop tôt pour regarder son audition en face.

Enfants, adolescents, adultes, seniors... nous sommes tous concernés par les troubles de l'audition. Et l'exposition au bruit est l'une des principales causes : circulation automobile, musique écoutée trop forte dans un casque, son de la télévision... Nos oreilles sont sur-sollicitées par notre environnement et notre mode de vie connecté (port d'écouteurs en télétravail, kit mains libres pour le smartphone...).
Pour évaluer et préserver votre capital auditif, nous vous invitons à réaliser **un bilan gratuit*** auprès d'un audioprothésiste Krys Audition.

Ce bilan totalement indolore ne vous prendra qu'une dizaine de minutes.
Pour vivre mieux et retrouver un grand confort d'écoute, un petit pas suffit.
N'attendez plus pour bien entendre.

Prenez rendez-vous en magasin ou sur krys.com

Retrouvez tous nos conseils sur :
Krys.com

Krys Audition
changez de regard sur l'audition

Krys audio days = les jours de l'audition Krys. Du 6 au 30 janvier 2022.
* Conformément à l'arrêté du 14 novembre 2018, le bilan auditif réalisé par votre audioprothésiste n'est pas un examen médical. Pensez à consulter un ORL régulièrement. Crédit photo : Felipe Barbosa. KGS RCS Versailles 421 390 188.

Krys Optique & Audition
11 Rue du Général Leclerc, 95310 SAINT-OUEN L'AUMÔNE • 01 34 21 99 97
Rendez vous sur Doctolib

SAFTI ça le fait !

VOS CONSEILLIERS IMMOBILIERS INDEPENDANTS

SAFTI
un réseau national avec vos conseillers de proximité à votre écoute et à votre service.

Marie-Noëlle Auvinet
Saint-Ouen l'Aumône
Liesse et alentours
06 46 40 04 80
marienoelle.auvinet@safti.fr

Justine Flon
Saint-Ouen l'Aumône
Pont Petit / Épluches / Les Bourseaux
06 85 70 71 68
justine.flon@safti.fr

Thierry Ragot-Braconi
Saint-Ouen l'Aumône
le Centre / Pontoise / Le Golf
06 17 66 06 56
thierry.ragot-braconi@safti.fr

Nos babychou-sitters embarquent au long cours avec vos enfants.

www.babychou.com

Babychou Services
Une autre idée de la garde à la maison

Babychou Services PONTOISE
Tél. 06 66 22 56 77

L'imprévu

Centre Culturel

Saison 21/22

7/12 : POUR SORTIR AU JOUR
CIE OLIVIER DUBOIS / DANSE

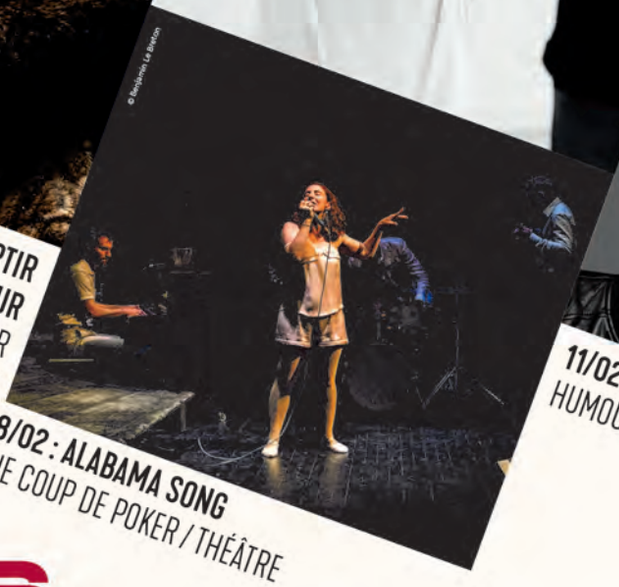

8/02 : ALABAMA SONG
CIE COUP DE POKER / THÉÂTRE

18/01 : JUKEBOX
SERENA MALOCCO / DANSE

11/02 : SOIRÉE STAND UP
HUMOUR

2/02 : BASTIEN SANS MAIN
THÉÂTRE DU PHARE / CIRQUE

VOS SPECTACLES À L'IMPRÉVU

Décembre 2021-Février 2022

Mais aussi

- 2/12 **PART-DIEU, CHANT DE GARE /** CIE LE GRAND NULLE PART / THÉÂTRE
- 5/12 **ITMAHRAG /** CIE OLIVIER DUBOIS / DANSE
- 10/12 **ÉMILIE PARISIEN QUARTET/**MUSIQUE
- 22/12 **UN PEU OUBLIÉS... /** THÉÂTRE UVOL / THÉÂTRE
- 29/01 **L'ENDORMI /** CIE HIPPOLYTE A MAL AU CŒUR / THÉÂTRE MUSIQUE JEUNESSE
- 18/02 **SOIRÉE PYJAMA / CONTES D'AILLEURS /** THÉÂTRE UVOL / CONTES

SAINT-OUEN L'AUMONE

BILLETTERIE EN LIGNE WWW.VILLE-SOA.FR

Conception/réalisation : CitNéa - citnea.com